京城日報 八月九日(金) 夕刊
編輯兼發行人 小見島吉治 印刷人 小川三之介
京城太平通一丁目 發行所 京城日報社

最優秀の紙製品 テーオー印 根東光堂

滿洲國に於る治外法權 撤廢を正式に決定す
滿鐵附屬地の行政權も委讓

【東京電話】滿洲國に於ける治外法權撤廢並に伴ふ滿鐵附屬地行政權委讓方針は九日の閣議に於いて正式決定を見たので外務當局は同日正午當局談の形式を以て發明を發表し、滿洲國の發展と制度の整備に伴ひ漸進主義を以て行政權委讓を行ひ、滿洲國國家の完成を扶翼すべき旨を明かにした

外務當局の談

【東京電話】一、帝國の滿洲國に對する國策の基調とするところは曩に昭和八年三月渙發せられたる國際聯盟脫退に關する詔書、竝に昭和七年九月十五日調印の日滿議定書などによりて宣明せられたる通り、滿洲國をして帝國と不可分の關係を持しつゝ獨立國として健全なる發達を遂げ以て東亞の安定を確保し大義を宇內に宣揚せんとする帝國の國策に寄與せしめるにあるのである、一方滿洲國においては建國以來着々として健全なる發達を進め、內は**政治** 經濟その他庶政の整備充實を圖りつゝあると共に、對外的信用の確立を期しつゝある、一つに治外法權撤廢などの準備のために範を日本にとり、地方制度は因り經濟課税などに關する各般の制度の改善充實を期し、現に康德元年度の豫算において右目的のため總額八百餘萬圓を計上してゐる程である

二、然るに帝國の多年滿洲國において享有し來れる治外法權は**滿洲**國成立前の事態において帝國の對滿發展の重要なる要件であつたが、前記我對滿國策の進捗に伴ひ漸次その重要性を失ふに至つたと同時に、滿洲國の健全なる發達を遂げしめる上において、勿論滿洲國における我國民の融和をはかり滿洲國民の全面的發展を可能ならしめ、進んで日滿兩國の善隣不可分の關係を永遠に鞏固たらしめる上においても**これ**が撤廢を必要とするに至つたのである、又南滿洲鐵道附屬地は我國運を賭したる日露戰爭の結果獲得したるもので過去三十年間に亘り苦掘經營し來れるもので、帝國の對滿發展の根源であつたことは今更多言を要しないところであるが、右附屬地に行使せらるる帝國の條約上の附屬地行政權は、滿洲國成立後の新事態においては前記治外法權撤廢の必要に準じ**調整**乃至委讓を必要とするに至つたのである

三、よつて帝國政府は今八月九日の閣議において治外法權の撤廢および南滿洲鐵道附屬地行政權の調整乃至委讓に關し左記大綱方針を決定しこれに基き今後關係官廳で具體的方策を考究せしめ、適宜これが實行を期することに致したのである

イ、滿洲における帝國の治外法權に關しては**從來**の條約の精神に則り滿洲國における制度および施設の整備に對應し、就中在留帝國臣民の生活に急激なる變動を與へざること、滿洲國の全領域における帝國臣民の安住發展を一層確保すること、および滿洲國に對する帝國の國策遂行を圓滑ならしめることに特に考慮し漸進的に撤廢すること

ロ、南滿洲鐵道附屬地そのものは依然我方に保有することは勿論なるも、該地域において行使せられる帝國の行政權に關しては**なほ**滿洲國に於ける制度および施設に對應し前項におけると同樣の考慮のもとに治外法權の漸進的撤廢と步調を合せ各事項の性質に應じ調整乃至委讓すること

ハ、尙こゝに念のため一言したいことは、關東州租借權は滿鐵附屬地行政權と**法源** 性質その他の關係において大いに趣を異にするをもつて、滿鐵附屬地行政權の調整乃至委讓をなすも右は關東州租借權と全然關係なきことは勿論である

內閣から方針發表

【東京電話】滿洲國に於ける帝國の治外法權撤廢及び南滿洲鐵道附屬地行政權の委讓については、本日の閣議に附議上程の結果正式決定を見たので、同日內閣より左の如く發表した

內閣發表 滿洲國に於ける帝國の治外法權撤廢及び南滿洲鐵道附屬地行政權の調整に關し具體的方策を考究せしめ、逐次之れが實行を期することゝす

一、滿洲國に於ける帝國の治外法權に關しては從來の條約等の精神に則り、滿洲國に於ける制度及び施設の整備に對應し、就中在留帝國臣民の生活に急激なる變動を與へざること、滿洲國の全領域に於ける帝國臣民の安住發展を一層確保すること、及び滿洲國に於ける帝國の國策遂行を圓滑ならしむることにつき、特に考慮し、漸進的に撤廢するものとす

二、南滿洲鐵道附屬地そのものは依然我方が保有すること勿論なるも、當該地域に行使せられる帝國の行政權に關しては漸次治外法權撤廢との關連に鑑み、滿洲國に於ける制度及び施設に對し前項に於けると同樣の考慮の下に、治外法權の漸進的撤廢と步調を合せ各事項の性質に應じ調整乃至委讓するものとす

繰下げ閣議

【東京電話】九日の閣議は午前十時二十分より開會(高橋藏相、床次遞相缺席)先づ滿洲國の治外法權撤廢及鐵道附屬地行政權の調整委讓につき、川越對滿事務局次長より前項の如き政府の根本方針に關する說明あり、之に對し各閣僚より滿洲國在留の外國人に對する取扱、關東局の將來、附屬地の教育問題等に關し質問あり廣田外相より行政權の委讓に依つて在留外人や附屬地教育問題等は急激に變化するものでないから、將來十分研究して處置すると答へ原案通り決定、次いで自動車工業確立方針に關し町田商相より報告を求め、林陸相より補足的說明を行ひ二、三質問あり、商相提案を承認し、最後に林陸相より瀬事件の經過を報告、午後零時半散會

賀屋主計局長 藏相を訪問す

【東京電話】賀屋主計局長は八日夕刻葉山別邸に高橋藏相を訪問豫算編成事務の進捗狀況を報告併せて十四日に開かれる大藏、海軍兩當局者の懇談會に關し諒解を求めた

英が日支兩國と經濟提携を計る
レイスロス特使が近く來朝

【ロンドン八日電通】支那の財政難に對支援助問題調査のためイギリス政府より特派されるサー・フレデリック・レイスロス氏一行は來る十日カナダ經由で出發することとなつたが、最近極東情勢の變化に伴ひ支那に於けるイギリスの利益が崩壞の危機に直面しつゝあるに鑑み、レイスロス特使は南京及び上海に於ける支那當局との會談に際し、支那のスターリングブロック參加を勸說する意向だと傳聞する、又同特使は支那に向ふ前に東京に於て日本政府當局と日英經濟的提携、殊に支那及び世界市場に於ける兩國の協力に關し懇談する模樣であるが、イギリスが日支兩國との經濟的提携を計らんとする裏面には極東に於けるイギリスの利權を挽回せんとする遠大なる計畫が包藏されて居るものと見られて居る、更にイギリス政府はフランス、イタリー等へもこの意向を傳達したが、イタリーはエ紛爭關係にて之れを顧みる遑がなき爲全然無視し、フランスのみ之れに贊意し又アメリカの意向は今のところ判明しないが、アメリカは日英提携の氣配を察し今のところイギリスの提議に冷淡な態度を示して居る

滿鐵解體を叫ぶ 改革派の檄文
內密に各社員に配布

【新京特電話】某方面より確なる報道によれば滿鐵總裁の更迭を機會に早くも滿鐵社員間には少からぬショックを與へ滿鐵機構改革問題が再燃しはじめ、滿鐵社員會では大連を中心に奉天、安東その他附屬地方面を網羅し同會社改革派の工作が益々その步みを大きくし、左の如き檄文を內密に各社員に配布し、去る五日大連において改革派社員幹部會を開いて今後の方針を種々協議するところがあり、世間の注目を惹いてゐる、檄文の內容は

一、事變後滿洲建國と同時に滿鐵本來の使命は全く完了し、こゝに滿鐵解體期に逢着せり

一、も早や滿蒙の產業開發は日滿綜合一體となり協力共存的にならざるべからざるは論を俟たず

一、滿蒙の大資源を眼前にしてその產業化の積極的活動を容易ならしめざるべからず

以上 に依り我々社員有志は敢然として社員といふ小乘的觀念をすてゝ、大乘的觀念をもつて滿鐵解體に積極的に動かんとするものなり、解體手續方法の議論は暫くさておき、最新流行の統制經濟、自由經濟等の文句に拘泥することなく、行詰れる內地の經濟機構の如く哀れにも悲慘なる資本經濟の渦中より救出せんとする人類解放の一段階として

吾が 滿鐵を解體せんとするものである、滿洲建國も實にこの精神に依り生れ出たるは九千萬國民周知の事實なり、この精神に依り斷乎として滿鐵解體の一路に猛然と進むにあらざれば、救ふべからざる事態は目睫に迫つてゐるのである、こゝに社員は全滿鐵社員の腹の底を流れる蓋世愛國の熱血を吐露して叫ぶのである

誰か いはん、滿鐵退職金を目標として解體を叫ばんとすと、既に瀕死の狀態にある資本國の走狗、しかも滿鐵を解體するにあらざれば滿洲建國も無意味となる明々白々たる事實さへ心得ざる現理事は、共に語るにたらず、或は社員をもつて理事登用とか國家安易を對岸視する、吾等社員會なるものに社員の總意を發表する機關ではない

早や その存在すら既に紳士に對し冒瀆である、吾々眞の日本人たるものはかゝる枝葉の問題より目前人類解放の確乎不拔の大原則を眞前にふりかざして滿鐵解體を叫ぶものである、吾が國家國民の要望はこの一點にあり、吾等と志を同じくするものは來り立つべし十年八月滿鐵社員有志

不埒な蘇聯機關紙 わが憲法を攻擊

【東京電話】北支那事件解決後の河北の政治的新情勢と我が出先き當局の態度に關し、英米各國政府が深甚なる注意を拂ひつゝあるは周知のことであるが、確なる方面への情報によれば日滿兩國と境を接し、重大なる利害關係を有するソヴエート聯邦當局は特に我が對支政策に深甚な注意を向け、その動向を探査し一つの結論を得たものゝ如く、最近に至つてソ聯の有する宣傳機關を總動員し攻勢に出であらゆるデマを報道しつゝあり頻るわが軍部の神經を刺戟してゐる、即ちソヴエート聯邦機關紙は最近に至り筆を揃へて我國の憲法攻擊を開始し、露骨を擧ひこれを誹謗してゐるのみならず、軍の分派的行動と題して誇大にこれを宣傳してゐる、かくの如き我が民心を刺戟惑亂せんとし、又皇軍の儼乎たる規律統制を故意に中傷する惡意に出發したものなること明瞭であるのみならず、ソヴエート聯邦側は現實の紛爭問題についても事每に反蘇的態度に出で、國境侵犯問題、黑龍江航行船の狙擊事件、滿東軍側直撲拉致事件等々惡意をもつて報道せる積極的行爲なることは明瞭であり、一方外蒙政府を版圖に入れその門戶を閉鎖し、他方において新疆、寧夏、綏遠、內蒙にまで赤化の手を延ばし支那共產軍を指導し中原の赤化に魔手を揮ひ、東洋和平に重大なる禍根を植付けんとしてゐる、斯の如き東洋の安定勢力たる日本を目標とするソヴエート政府の積極的行動は、最近漸く顯著なるものあり、殊に我が帝國憲法攻擊にまで及ぶが如きは不可解極まるものとし、我が方は蘇聯側の動向に關し深甚の注意を拂つてゐる

明年度も一線の私鐵を買收

鐵道局では今年度買收した南朝鮮鐵道に引つづき、明年度も私鐵一線の買收を行ふ豫定で、前例通り單行法による鐵道公債の發行に就て、豫算と別個に大藏省初め政府と折衝する筈であるが、買收計畫の俎上に乘せられるものは

▲京南鐵道 二一三、三粁
資本金 一、〇〇〇萬圓
建設費 一、九五九、二〇〇圓

▲金剛山鐵道 一一六、六粁
資本金 一、二〇〇萬圓
建設費 一、三四四、二〇〇圓

の二線であるが、京南鐵道は過般鐵道局から藤崎理事が專務取締役として就任、新陣容で社債の低利借換を行ふなど社業の進展に努力中であり相當デリケートな事情も伏在するので、或は金剛山鐵道を先に買收し、金剛山探勝施設の充實等に乘り出すものではないかと見られてゐる

エチオピアから わが國に使節
資金調達のため派遣

【アヂス・アベバ八日聯合】エチオピア皇帝ハイレ・セラシエ一世はイタリー軍數次の動員行動に鑑み戰爭の開始は最早避け難いとの見地に立ち頻りに國軍の充實、裝備の改善に努力してゐるが、エチオピア政府は現在の財政狀態では裝備改善の資金調達が出來ぬので、日本の好意に訴へて資金を調達するに方針を決定したと解される、右使節はダバレルー氏を首班とする使節團は近くアヂス・アベバを出發東京に赴く豫定である、同使節團は以上皇帝の親書を齎し東京到着の上はエチオピア國內の實情を述べ日本朝野の支持を要請するものと見られる

エチオピアに 我公使館新設

【東京電話】伊エ紛爭の眞只中に帝國エチオピア公使館はいよ〳〵明年一月からアヂス・アベバに開設され日エ兩國親善關係強化のため第一線の活躍が期待されてゐるが、外務省では豫ねてこれが初代代理公使を人選中のところ、この程イタリー大使館一等書記官眞間利春氏を起用することに決し廣田外相は同氏に對し歸朝命令を發した、同氏はイタリー大使館在勤一ケ年伊エ紛爭の經緯は具さに現地にあつて經驗してをり、近くも十月下旬新任地に向ふ筈であり現在地球上唯一の黑人帝國として強國イタリーと對抗してゐる同國に、帝國使臣の派遣されることはいろ〳〵の意味で注目されてゐる

局長會議

本府局長會議は宇垣總督を迎へ九日午前十時から第三會議室で開催吉田鐵道、牛島內務、矢島農林、(代理吉庄課長)渡邊學務(代理大野課長)池田警務各局長から平北水害狀況を報告し、吉庄課長からは

この水害の爲に流失した木材は新義州は五萬立方メートル七十萬圓、安東側二萬二千八百立方メートル三十萬圓、計百萬圓に近く、その內營林署材は約十六萬圓含まれてゐる、又第二回輸入の綿羊は無事着いた

と述べ、池田警務局長からは新義州水害地方の衞生狀態視察の爲め西龜衞生課長を出張させた件、竝に全北、忠南の師團對抗演習地の衞生狀態視察の報告を述べて同十一時四十分終了した

滿洲國產業開發の 大陸化學院

【新京八日電通】化學に依る滿洲國產業開發を目指して昨年設立された大陸化學院は、その內部組織の整備と共に最近愈よ具體的事業に乘り出すこととなり、同學院顧問大河內正敏子爵は去る三日來京以來連日關東軍滿洲國政府等關係各方面と打合せ、化學工業に依る滿洲國資源の開發、產業振興に關する大綱決定、來る九月を期し愈よ右具體案の實施に取掛ることになつた、即ち大陸化學院は日本に於ける理學研究所の地位を一層強化し、凡ゆる學理、研究方面に於ける新化學工業の指導による新事業たらしめ、滿洲國の化學工業立國策を齎すものである、而して右化學院の指導により目論まれてゐる工業は左の通りである

一、特產加工業
一、石炭液化の企業化
一、アルコール利用の燃料化
一、電力の國營
一、煙草事業

宇垣總督歸城 あす午後大邱へ

釜山松島海水浴場で靜養中の宇垣總督は矢野秘書官を帶同、九日朝七時四十五分京城着歸任したが、直ちに登廳、局長會議に臨んだ、なほ總督は十日午後京城發大邱に赴き農事講習會を視察、再び松島海水浴場にゆくが、十二日午後三時京城通過歸京の林前滿鐵總裁とは釜山で會見の筈

今井田總監 なほ兩三日滯京

【東京電話】今井田政務總監は十日歸任の豫定であつたが移民會社設立に關する政府の打合せは大體終了せるも、財界方面との諒解が未了のため尙兩三日滯京折衝を遂げることになつた

會

千葉縣教育會主催の鮮滿視察團歡迎會 千葉縣教育視察團員一行二十一名(各中小學校職員)は十日東京を出發同十二日午前七時四十五分京城驛着同日は府內見學翌十三日午前六時三十五分京城驛發咸鏡線にて途中視察しつゝ間島より滿洲に入り大連より海路八月三十日東京歸着の豫定因に京城在住の千葉縣人會では十二日午後六時より黃金町二丁目花月食堂にて歡迎會を開催する(會費金二圓五十錢當日持參)

人

◇村野直弘中佐(大邱憲兵隊長)十日午前十時五十分京城發赴任
◇加藤長雄少佐(釜山憲兵分隊長)同上
◇原田太郎氏(第二師團兵器部長陸軍砲兵大佐)挨拶の爲め九日來社
◇安藤大尉(第十四師團參謀)九日龍山發赴任
◇増田少將(前步兵七九聯隊長)同上內地へ

天地玄黃

蔣大使に從ふと蔣介石氏の對日態度は一貫して居るさうな、一貫して居るからこそ油斷もならぬといふもの

◇

軍縮會議の幹部會が開かれる、そんなものがあつたことを覺えてゐたヘンダーソンはさすがにえらい

◇

エチオピアへ武器を輸出しない條によつて、イタリー紙は日本を一躍大國にしてしまつた、若し夫れイタリーへ輸出でもしやうものなら破裂しさうな大國になるだらう

◇

一方は戰線へ飛び出したくてウズ〳〵して居るし、一方は酷暑と疫病に喘いで居る、これでよくも戰ができたものだと思ふと文明の利器の威力はおそろしい

親鸞聖人 (99)

吉川英治作 山村耕花畫

女人

源土萬華(六)

まだ春は淺い、月は若い。朧い初更なのである。

山清水の閼井に、身禊をとつて、白い下着に、墨の法衣をつけ、綽空は叡福寺の廟から祇燈を一つもらつて、奧の御廟窟へ一人すゝんで行つた。

寂とした廟、その前の荒れ果てた一宇の堂、昔ながらである、何もかもこゝだけは變つてゐない、

『アゝ…!』

思はず出た眞實の息である、永い旅のさすらひから戻つてきた人間の子が、心の故郷へ立ち歸つた時の感激にも似てゐる。綽空は、胸の底から湧き出た聲と一緒に、御廟の床にひれ伏してゐた。

日域ハ大乘相應ノ地
諦ニ聽ケ諦ニ聽ケ我敎令ヲ

今も耳にある。十九の冬、この床に骨ばかりな身を坐らせて、七日七夜の祈念のうちに、夢ともなく、太子のおん姿を見、そして壁に見出した御告命の文字を。

汝ノ命根應ニ十餘歲ナルベシ
命終ツテ速ニ淸淨土ニ入レ
善信々々、眞ノ菩薩

『おそろしい程です、御告命に違はなく、綽空は死し、綽空は生れました。あゝ、綽空はこゝに生れました。ひとへに、皇德の御惠みによる所です。今の私の法悅は諭ふるものもありません。さらでず、お禮に參籠した今宵を記念として、唯今からは、御告命の二字をいたゞいて、善信と名乘ることにいたします。善信、善信、今の私はさながらその二字の相に現されて居ります。』

自分の歡びは、太子の歡びである、綽空は、信じて疑はない。その歡びを、どう云ひ現さうか。

―いや善信は、紙燭を寄せて、綽空は壁に何やら筆で染めてゐたが、やがて、わきあがる感激を抑へやうもなく、無我の聲を、朗々と張りあげて、自ら書いた讚歎を唱へてゐた。

佛德不思議の聖廟に
聖德皇のめぐみにて
正定聚に歸入して
補處の彌勒の如くなり
救世觀音大菩薩
聖德皇と示現して
多々の如く捨てずして
阿摩の如くに添ひ給ふ

……みりつと、後の床が軋ぎしりをするやうにその時鳴つた。身輕に扮裝つた播磨房弁圓が、研ぎすました戒刀を背なかに潜め、軒から洩れる月影を避けながら、そろ、そろ、と這ひすゝんで來るのであつた。

大慈救世の聖德皇
父の如くに在します
大悲救世の觀世音
母のごとくに在します

……自作の讚歎をうたふて居たから、善信の頰には白い涙のすぢが止めどなく流れてゐた。隨喜の甘い涙である。その歡喜に瞼は濛んで、靈廟の扉は、虹のやうな光をぼつと滲ませ、あたりには、馥郁と蓮華が舞ふ心地がし、その寂光華の燦やきの裡に、微笑したまふ太子三尊のおん姿が見え、亡母の吉光御前や、妻の玉日も。その邊りに在るがやうな心地がして、有難さに、我れをも忘れた聲をあげて、

和國教主の聖德皇
廣大恩德謝しがたし
一心に歸命したてまつり
奉讚不退ならしめよ

―刻、々、々、一瞬の間を刻んで、彼のうしろには、鋭い刃が近づいてゐたのである。深沈と、夜は更け、灯は白く、どこかで遠く、飢ゑた野犬の聲がきこえる。

―前篇終―

祝京城日報壹萬號

京城愛犬倶樂部 依藏三
社團法人帝國軍用犬協會訓練士 依清
京城府三笠町三丁目二四

京城 桃花劇場 電龍一二三三番

合資會社 京城煉瓦

豐國火災保險株式會社
京城黃金町一丁目一六五 電長本一七一〇番

川魚料理 うなぎ 夏季飲料 アイスクリーム
三好野 京城本町一丁目

京城美粧院 京城明治町二丁目七四(電本三六五二番)
京城美粧院支部 京城本町一丁目五一(電本三三七四番)

眞兼鐵工所 主 眞田兼一
京城永樂町一丁目四三
金庫解剖及修理、國旗掲揚塔、鑄鋼台、郵便區分棚、建築金物、眞鍮金物製作及パイプ取付、其他諸機械、新製修理

樽元商行 小賣部 京城本町一丁目 貿易部 京城太平通二丁目

朝鮮金融組合聯合會 京畿道支部
京畿道內各金融組合

朝鮮中央鑛業株式會社
取締役社長 川添種一郎
專務取締役 井上賢太郎
忠清南道天安郡立場面良垈

合井金山株式會社
代表取締役 川添種一郎
同 大池源二
忠清南道天安郡成歡面黑岩里

クームヒン株式會社
專務取締役 京增晋
京城府元町一丁目 電話龍山三七〇番

母性愛は強し!!
生活難から棄兒はしたが…… 後ろ髪にひかれ附近を彷ふ

世に母の愛ほど強いものがまたとあらうか、世の人々におくる涙の母性愛物語り――八日午後十時半頃京城樓下洞二七〇崔爾明方門前に"この兒は六月十日生れのかあいさうな女の子です、どなたかお見付けの方は御慈悲でお育て下さい、哀れな女から"と書いた手紙と共に愛くるしい乳兒を

木綿布 に包んで遺棄してあるのを附近の韓在洙妻女金氏が發見、鍾路署に屆け出たが間もなく一人の若い女性が前記場所附近を泣きながらうろついてゐるのを鍾路署員が發見理由を質すと"私は今ここに女兒を遺棄した惡い女です、どうしても自分で育てられないものですから誰方か良い方に拾はれてくれればと思つて遺棄しましたがどうしても後姿をひかれて離れる事が出來なく、戻つて來ましたところ、すでに誰方かに拾はれてゐるので子供戀しさに夢中になつて探してゐるのです』との涙の告白に、本署へ連行取調べた結果、全北益山郡龍浦里朴榮化妻崔順姬(二五)さんで

生活難 から今春夫婦共に入城職を求めたが思はしくないので夫は六月職を求めて群山に行つたが、同女は女中奉公でもしようとしたが子持ちではどうにもならないのでつひに心を鬼にして右の行動に出た事判明、係官も大いに同情し前記乳兒を返してやると、ほゝずりしながら「この惡い母を許してくれ」と泣きくづれ見る者をして母性愛の強さに感激せしめた

ある

渡歐の學生軍 元氣で威力發揮 跳躍の妙技を示す

【ブダペスト八日聯合】日本學生軍は八日午後二時からブダペスト大學グラウンドで練習を開始した一夜の休養に各選手ともすつかり元氣を回復し、特に棒高跳、走巾跳等に妙技を示し、跳躍日本の威力を發揮した

十六日に故國へ放送

【ブダペスト八日聯合】日本學生軍は來る十六日午後二時(日本時間十六日午後十時)ブダペスト放送局からラヂオを通じて故國に挨拶を述べることとなつた、同時にハンガリー音樂も放送される筈で

仁川へ 安養プールへ

鐵道局では十一日の日曜に仁川、安養プール行の臨時列車を次の通り運轉する

▲仁川行 京城發前八、三四仁川着前九、三二 仁川發後五、五〇京城着後六、五四

▲安養行 京城發前九、〇八安養プール入口着前九、四八安養着前一〇、〇〇 安養發後三、五三プール入口發後三、五八京城着後四、四三 なほ京城發午前八時四十五分水原行及午後十二時半發大田行兩列車もプール入口に停車する

不敬な米雜誌 特急列車で發見 平北移動班が押收

【新義州電話】不敬記事を掲載して目下物議をかもしてゐるアメリカの社交雜誌『ヴァニテイ・フェア』八月號が釜山奉天直通の國際列車『のぞみ』と『ひかり』にそのまゝ備へつけられて一般乘客の閲覧に供されてゐることが發見された平北警察部移動班が六日直行の國際列車を點檢したところ意外にもそのまゝ列車內文庫にあることを發見したので直ちに乘務車掌に撤回方を警告した

文樂の三巨匠 總督を訪問

今宵から京城朝日座に掛く國寶文樂の人形淨瑠璃の一行、津太夫、榮三、文五郎の三巨匠は九日正午本府に宇垣總督を訪問し、入城の挨拶をした

警察隊と大衝突し 死傷者多數を出す
佛國の減俸反對デモ

【ツーロン九日聯合】ツーロン海軍根據地の勞働者數千名は減俸令に反對し、八日夜大示威運動を決行、出動した警官隊と大衝突を起し、遂に銃火を交へるに至つた、右衝突の結果死者三名、負傷者五十名を出した、八日午後十時までに檢束者數百名に上り形勢頗る不穩である

ツーロン暗黑化 示威團側暴行す

【ツーロン(フランス)八日電通】ツーロン砲兵工廠の勞働者二千名は八日ラヴァール首相の俸給引下令に反對して罷業に入り、デモ行進を開始したが、トラックその他に搭乘して盛大に出動し警官隊との間に激烈な衝突を演じ、隨所に血の雨を降らした、勞働者側の暴行に依り市內の街燈は殆んど全部破壞され盡したので日沒と共に市街は暗黑に歸し、一旦勞働者側は引揚げたが、夜に入るや再び市內に現れ、一時鎭靜を見た暴行も街燈の破壞で八方暗黑のため負傷者の數は奮聞より遙に增加し、深更に入り暴行は續つたが、之は一時的の鎭靜と見られるため縣知事は地方兵營數ヶ所に對し狙擊兵の急派を要請した

都市對抗野球 物凄い投手戰 大連對川崎

都市對抗準決勝、大連對川崎戰は九日午後一時から川崎先攻で開始兩軍物凄い投手戰である、バッテリーは左の如し

川崎(若林―紅谷)大連(五十嵐―宇佐美)

川崎 001000000 1
大連 000000000 0

飛行機に忍び込んで うまうまと密航
太刀洗に着後遂に發見さる

【釜山電話】馬山府俵町李東献(二〇)は昭和八年及び同九年の二回に亙り城大豫科の入學試驗を受けたが二度とも不合格となり爾來自宅に於て勉學の傍ら再三父母に東京行きを懇願したが、父親は承知せず悶々の日を送つて居るうち、矢も循もたまらず家出を決意し、去る六日父の金五百圓を持出し、內地行を企て船舶では捕まる惧があるので飛行機による密航を思ひつき、七日午後一時釜山發の旅客機に忍び込んで同二時五十分無事太刀洗に着陸、間もなく警官に發見され、九日午前六時三十分入港の關釜連絡船で釜山へ送還されて來たものである、航空機に依る密航は曩に少年飛行兵ツェペリンに忍び込んで未遂に終つた外、內地にも例がなく、全く之れが初めてである

自轉車泥棒

慶北大邱生れ李鍾先(二〇)は八日午後二時京城驛前で自轉車を窃取せんとしたが本町署員に捕はれた

錐もみで墜落す 家里大尉は殉職

【立川電話】九日午前九時半所澤陸軍飛行學校教官家里大尉操縱の偵察機が、東京府下北多摩郡大和村の上空で突如機關に故障を生じ錐もみ狀態となり同村狹山の山林中に約二百米の高度より墜落、機體は粉碎、家里大尉は殉職した

デパート荒し 三越各階で萬引す

忠北忠州生れ韓榮敎(二〇)は八日午後五時頃京城三越支店四階の雜貨部で扇子を三階で靴下、一階で蟇口といつた調子に各階で萬引悠々表玄關より戶外に出んとしたのを店員が誰何したところ逃走したので他の店員達と協力して逮捕、本町署につき出した

新らしく夜市
京城新名所"新宿"に 共同純益は社會事業に寄附 西大門街に目論む

都市計畫の道路擴張のお蔭で昔日の茅屋からモダンな商店街に早かはりした京城西部の一角、西大門郵便局から北へ走る新裝路及その附近、こゝは夜の賑ひをさらふ京城の新宿とでもいひたい所だ、こゝに近く新名所として夜市が開かれる、郵便局から獨立門へ至る西側のペーヴメントで、計畫者は西大門町の顏役松月の醫崎誠佑さん共同純益はすべて西大門署が力を入れてゐる水色の更生園に寄附するといふ、眞夏の夜の散策者も多いこの頃、この地に夜市が開けば鍾路に劣らぬ人足を集めて賑ふだらう

衞生課長に腐つた洋食を賣る
府內の防疫陣緊張す

關係當局の必死の防疫陣も空しく京城府內の傳染病は依然猖獗を極め、九日も腸チフス十五名、赤痢七名、パラチフス一名、猩紅熱一名計廿四名發生した、京城府衞生課では道警察部とタイアップして病魔解消に努め、殊に府內の食堂料理飮食店營業者に對しては衞生施設の充實を求め、不良飮食物の販賣を嚴禁してゐるが、料理場の不潔から腐敗品をお客に賣りつけこれが原因で傳染病に罹つた人も多數あることが判明、府衞生課でも府內各署と協力して惡德商人征伐に乘り出すことになつた、なほ府衞生課が公衆衞生を守らない不良商人退治のプランを樹立中、府廳出入りの某飮食店が荻野衞生課長に腐敗した洋食をすゝめ、荻野博士から嚴重な警告を受けた事件もあるので今後は各署で取締り、最も不良な商人は法規に則つて營業停止その他重罰に處することになつた

平北水害の對策
第二豫備から支出

大竹平北知事は水害復舊對策のため八日入城、九日朝本府を訪れ宇垣總督に逐一報告の上、財務、內務、農務、學務等各關係當局と打合せ進めてゐるが、直接救濟の救出、小屋掛、醫療費用および應急土木費は第二豫備金から支出される模樣である、なほ右につき同知事はかたる

鴨綠江の出水被害は農作物百五十萬圓、土木工作百五十萬圓、木材百萬圓その他を合して五百萬圓にのぼるが、五萬人の罹災民の直接救濟費十萬圓並に應急土木費の一部等對策施設について目下考衡中である、新義州は一度鴨綠江が出水すれば海中の孤島のやうなもので、如何に堅固な堤防があつても安心を許さぬから將來は避難道路をつくる必要がある

京東線の復舊遲る

京東線道利川、梅仰間の水害不通個所は六日復舊の豫定であつたが、十三日開通に延期となつた

新義州飛行場 十一日から復舊

水害のため使用中止中の新義州飛行場は來る十一日から平常に復し定期航空便も同地に寄航することとなつた

颱風又も襲來
南支から北東に移動中 全南、北、慶南警戒

【仁川電話】揚子江の中流にあつた低氣壓は上海の西北の陸地に現れ、その中心は七四〇ミリを示し北東に移動しつゝあるので、黃海に入ると發達する虞れあり、仁川觀測所では次の警告を發した

(九日午前八時卅分發表)風強かるべし、東の風南へ廻る所により豪雨の見込み、區域は全南、北の沿岸及び內陸を警戒す

(同九時卅分發表)風強かるべし、東の風南へ廻る豪雨の見込あり區域は慶南の沿岸及び陸地の警戒を要す

ポスト機 ジユノー安着

【ジユノー(アラスカ)八日電通】七日シャトルを出發世界高速廻航のポスト機は第一目的地たるアラスカのジユノーに八日安着したがポスト氏及同乘のロジャース氏は交々シャトルよりの飛行は平凡の飛行と變りなく頗る平凡であつたと語り意氣軒昂たる所を示した

學生馬術大會 近く京城で開く 選手は十四日東京發

【東京電話】日本學生馬術協會では來る十八日京城にて全朝鮮對日本學生の馬術競技會を擧行することになり、去る七月二十八日開催の第七回日本學生馬術競技の成績により代表選手十名を推薦し、監督木下光二氏以下一行は來る十四日午後一時半東京驛發渡鮮することゝなつた

稅金千五百萬圓突破 酒屋さん達が祝賀會

酒稅收入九年度實績は稅收入中のトップを切つて一千五百萬圓突破の記錄を作り淸酒、ビール、燒酎、藥酒、マッカリを合せて昨年中に二百萬石餘を飮みほしたことになる、そこで、朝鮮釀造協會では去る廿九日の理事會で『とかくおめでたいことだ』といふ事になつて今秋施政記念日頃を期して全鮮四千の酒屋さんが酒稅一千五百萬圓突破の記念祝賀會をやらうといふことになつた

アセモにペルメル

寶生流能會 十一日公會堂で

京城寶生會主催、大阪朝日新聞社後援寶生流宗家一行歡迎演能會は十一日(日曜日)正午から京城長谷川町公會堂において左記演能組にて開催せられる

一、小鍛冶 一、昆布賣 一、安宅 一、葵上 一、伯母ヶ酒 一、望月 一、附祝言

本二映畫の夕

本町二丁目西部警察會では本町京電ベビーゴルフ橫の空地で當分の間毎晚日沒より各種の映畫を一般納涼客に無料で公開することゝなり八日夜から初めたが多數の觀衆が押かけて賑はつてゐる

大和町の子供相撲

京城大和町二、三丁目會では去る二日から毎夜町會事務所橫の廣場で納涼子供相撲を行つてゐるが最優勝者は八幡宮奉祭の相撲會に出場せしめる

訂正 八月九日附朝刊第七面『タイヤでダイヤ密輸、一派調べらる』と題する記事中『沈聖澤について密輸の方法につき追窮の結果』以下は事實無根の旨京城稅關支署當局者より申込みあり、依つて右部分を取消す

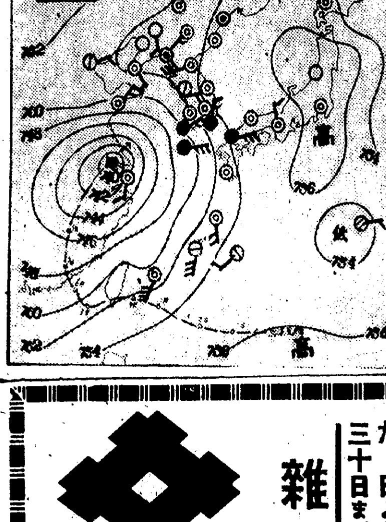

あすの天氣(10)

京城	東の風雨
仁川	北東の風雨後曇
釜山	北の風雨
木浦	南の風雨
平壤	東の風曇小雨
城津	南東の風雨
大邱	東の風雨
元山	北東の風雨

昨日 最高 29.6 最低 22.5 京城正午 29.3 (9日溫度)

仁川潮時(十日)

	滿潮午前	滿潮午後	干潮午前	干潮午後
	〇、二〇	〇、三〇	六、四〇	七、五五
	七、一	六、四	三、七	二、七

あすの豫想

上海西方の颱風は勢力は左して強いものでないが尙北東に進んで半島中部を橫斷しさうだから今明日半島の天氣は惡く諸所降雨し中部以南では風雨が強いだらう

搭乘機墜落して
伊公共事業相慘死 一行四名も慘死す

【ローマ八日電通】イタリー公共事業相ルイズ・ラワツア氏は、去る六日早曉ローマより飛行機で伊領ソマリーランドのマツサワに向つたが、カイロに安着、燃料補給を行つた後マツサワに向け出發したまゝ杳として消息を絕ち、その安否を氣遣はれて居たところ、八日當地への報道に依ればラワツア氏搭乘の飛行機はカイロを距る十五キロの地點に於て墜落、ラワツア氏を始め同氏の秘書ニナキ博士その他乘組員四名は全部慘死を遂げた由である

今宵から"文樂"開く
毎夜五時から……朝日座で

新製流行の變り織 白生地を豐富取揃へ
秋の新色 別染大奉仕 三階
九日より三十日まで 御誂別染の絕好期……染工場閑散期に入念加工 染代無料に等しい……破格の特別奉仕
御一報次第に見本持參御覧申上げます
雜貨殘品一掃大廉賣 夏物一切大處分……お早い勝 大見切品提供
十日より五日間 ゆかた地賣つくし 破格大特賣
中形、白絣、白縞、上布、縮等 全商品赤札付……大廉賣 三階
御散策のついでにぜひお立寄り下さい
屋上 ソーダフワウンテン 南山の翠綠と全市を一望に……涼味の滿喫 每夜九時まで
三中井

素晴しいメロディー――人氣歌手 揃ひ! ポリドールの流行歌
東海林太郎傑作集 旅笠道中 むらさき小唄 赤城の子守唄 國境の町 博多小女郎波枕 道中數へ唄
天國のバリトンに絕調はよく圓熟 人氣随一!
旅笠道中 夜が冷たい 心が寒い 渡り鳥かよ 俺等の旅は 風のまにまに 吹きさらし
ポリドール リズム ボーイス 山賊の合唱(氣まぐれ道者 東海林) 街のハイキング
小澤秀夫 港の戀唄 彌次喜多行進曲(東海林太郎競演)
渡辺光子 あこがれ(月夜の港 東海林太郎) さすらひの踊子(わが淚 東海林太郎)
高田浩吉 大江戸出世小唄 見返り柳 八木節くづし(浮かれ節 きみ榮)
淺草〆香 東海の顏役 三階節
日本橋きみ榮 しんとろとろり 元祿くづし
お傳地獄の唄 人は斬れても掟は斬れぬ 今日は人の身明日は吾が身 めぐる因果の風ぐるま
新橋喜代三傑作集 お傳地獄の唄(緋の鹿引 東海林太郎) 櫛巻お藤の唄(東海林) 鹿兒島小原良節 鹿兒島よさこい節 軍刀節 唐人お吉(下田しぐれ 東海林)
小唄の女王! 艶聲に加へる意氣さ
大江戸出世小唄 土堤の柳は風まかせ 好きなあの娘は口まかせ ええしよんがいな あゝしよんがいな
P 472
この傑作名曲撰ひ最寄の蓄音器店にて試聽の上お求め下さいませ

菊 フヰルム クローム ハンクロ

性病科 皮膚泌尿科 婦人科 特設內科 夜間八時迄 宇野醫院

コロムビア 洋樂レコード アサヒ樂器店 京城府本町一丁目 電話本局二三六五、一九番

第百六拾參回朝鮮殖產債券募集
募集總額 壹千萬圓
券面種類 壹百圓・五百圓・壹千圓・五千圓
利率 年四分參厘
發行價格 額面壹百圓ニ付金壹百圓
償還方法 昭和拾參年九月壹日以降拾貳ヶ年間ニ每半期貳拾萬圓以上抽籤償還
利拂期間 參月壹日・九月壹日
申込期間 八月拾貳日ヨリ・八月拾五日マデ 但期間中ニテモ締切ルコトアルベシ
申込證據金 額面百圓ニ付金參圓
拂込期日 八月貳拾八日 但申込ノ際代用證券ヲ提供スルトキハ之ヲ要セズ
募入方法 應募超過ノ場合ハ適宜之ヲ定ム
昭和拾年八月 京城府南大門通二丁目 株式會社 朝鮮殖產銀行
申込取扱店 山一證券株式會社本支店 藤本ビルブローカー證券株式會社本支店 野村證券株式會社本支店 小池證券株式會社本支店

纛島京軌遊園地
設備 プール 水泳場 ボート 運動場 綠林ノキャンプ 食堂 貸室
土曜、日曜及國體御祭日ノ場合ニハ東大門遊園地間ニ涼味溢ル、遊覽列車ヲ運轉致シマス
京城軌道株式會社 電光二九六七番 光二九五〇番

昭和八年八月改正の遞信地圖發賣
朝鮮地圖販賣元は(型錄進呈) 京城長谷川町 小林又七朝鮮地圖部 振替京城三八〇〇番 電話本局二一一三番

父彌吉儀豫而病氣療養中ノ處養生不叶本日午前三時三十分死去致候間此段謹告仕候
追而葬儀ハ明十日午後五時若草町西本願寺ニ於テ相營可申候
昭和十年八月九日 京城府旭町一丁目百三十七番地 男 平野拾吉

蒲田サウンド版
東京の宿
小津安二郎作品

煤煙の工場をうらぶれた失業の喜八が善公と正公の二人を連れて力なく歩いて行く、失業者は喜八達ばかりではなく、原つぱで會ひ木賃宿でも知合つた娘君子を連れたおたか もさうであつた、或夜降出した雨を床屋の軒下に避けてゐた喜八は偶然にもおつねに會つた、久し振りのおつねは相變らず親切で喜八の爲に職をさがしてくれた、善公にも正公にも樂しい日が續き、殊に君子と原つぱで遊ぶことがうれしかつた……

▼小津安二郎の新作品、原作脚色は池田忠雄、撮影は茂原英朗、蒲田のサウンド版——キャストは阪本武、岡田嘉子、飯田蝶子、突貫小僧、小島和子といふ例の小津作品派（寫眞は岡田嘉子と阪本武）

邦畫ニユース

◇蒲田映畫の八、九月陣　大船移轉を控へた松竹蒲田の八、九月封切陣容は左の如し
▲トーキー『双心臓』清水宏監督▲サウンド『大學の赤ん坊』深田修造監督▲サウンド『この子捨てざれば』齋藤寅次郎監督▲サウンド『果樹園の女』島津保次郎監督▲トーキー『吹けよ戀風』五所平之助監督▲トーキー『眞白き富士の根』佐々木康監督▲トーキー『麗人社交場』野村浩將監督▲サウンド『あこがれ』五所平之助監督▲サウンド『東京の宿』小津安二郎監督▲サランド『彌次喜多行進曲』齋藤寅次郎監督▲サウンド『船頭可愛いや』野村浩將監督▲サウンド『君を夢みて』野村浩將監督▲トーキー『永久の愛』池田義信監督

◇『ジンタ五人組』『妻よ薔薇のやうに』に次ぐPCL成瀬巳喜男監督の新作品は、古川緑波原作、伊馬鵜平、永見隆二脚色の『ジンタ五人組』と決定、堤眞佐子、梅園龍子主演の外左のキヤストで近日開始する、撮影は鈴木博、音樂紙恭輔、原作はさきに緑波が東京、大阪に初演大好評を博し『笑の王國』誕生の動機となつたといふ『悲しきジンタ』より取材したものである

洋畫ニユース

◇ソヴエート映畫界の三大巨匠エイゼンシタイン、ドフチエンコ、プドウキンは夫々左の如く新作品にかゝつてゐる
（エイゼン シタイン）農村物『ベッイン、ルーグ』を同監督最初のトーキーとして製作中
（ドフチエンコ）ウクライナ國民戰爭に主材したものを製作すべく目下脚本執筆中
（プドウキン）『聖ピータースブルグの終り』以來久し振りの作品として『最も幸福』に着手した

夏季の犯罪〔F〕
豫防法（下）
京畿道警察部刑事課
警部　二見勝藏

昨日は晝間の犯罪に就て述べましたが次は夜間の窃盜のことを簡單に申し上げます

夏は冬の頃程に強盜が發生しないのは何よりのことです然し夜更の忍び込みの窃盜はそれと反對に冬頃に比較して少しも減らないのみか、相當頻發して居りますのは困つたものです

これには色々の原因もありませうが結局は暑さと晝の疲勞から來る戸締の不注意に依る樣でありますこれを少し

具體的に申しますと

家の周圍が暗いのに家の中は電燈をつけつ放して就寢し家族の動靜と、貴金屬現金の有り場所迄態々犯人に知らせる樣なことをしたり夕食後轉寢になつて書物を御覽になつたり、或はラヂオに聽き惚れたりし乍ら戸締もせず深深い眠りに陷つて仕舞ふ等が犯人の付け込むところです何處の御家庭でも玄關とか御座敷、應接間等の戸締は相當嚴重になされますが犯人の最も得意とし這入り易いと云ふ御不淨御風呂場、炊事場等戸締が割合に不完全不充分で夏季は臭氣の關係上夜間と雖も開放され勝ちの樣に思はれます

又窃盜犯人か偶然に忍び込んだ家の寢室で御婦人の寢亂れ姿を眺めて發作的に暴行を働く等と云ふ性的犯罪も亦夏の夜に一番多い樣ですから炊事場の切れ物を片付けて窃盜犯人の強盜早變りを豫防すると同樣相當深い御注意を願し度いと思ひます

何れにせよ

家庭と警察の握手

家庭における戸締は

主婦の御方の絶對責任として御家庭の牙城の第一線を守つて頂きましたらと思ひます

◇——◇

夏は日暮が遲いのと宵の蒸し暑さの爲夜更しなさるので夜間の犯罪は大概午後十二時から午前三時頃迄が多く又暴風雨の騷音を狙つたりする犯人が尠くないのでその時刻、その機會は相當御用心をお願ひします

夏の犯罪は檢擧方面からみましてその檢擧が仲々容易でないのであります夏は眞夜中の二三時間を除いては一晩中人通りが絶えないので警察官が不審訊問を勵行するのに餘りにも人通りが多過ぎるのです、又路傍で假眠する人も尠くないので、假令怪しい者を追跡しても之等の仲に混れ込んで仕舞ふと、一寸見分けが困難になつて仕舞ふのです

從つて夏の犯罪は犯罪の現場の檢證と、被害品の特徵に依つて檢擧することが一番確實なので

若し萬一に被害があつたら一刻も早く警察に申告して頂くと共に『犯人の侵入口』『被害場所』『犯人の逃走口』等は臨檢の完了迄は一指も觸れず一足も踏み込まない樣に御注意を御願ひします

往々にして何を盜まれたか、又他に盜まれたものはないかなどと慌てゝ

折角犯人の遺留して

行つて呉れた檢擧の鍵を滅茶々々にして仕舞はれる方が今以て尠くないのであります

又時計貴金屬の樣な高價品はその番號、型、特徵等を確つかりと記憶して置いて頂いて萬一被害があつてもその特徵等に依つて直ぐ發見が出來被害品が回收が出來る樣平素から心懸ける必要があると思ひます

何れにせよ反社會性の犯罪に對しましては、被害的立場に在られる『御家庭』と之を檢擧摘發の役目をもつ『警察』とが常に連絡をとり常に手を握り合つて一歩も侵されない、又侵されても直ぐに檢擧して原狀回復が出來るといふ樣に相互の努力で明朗な安心の出來る社會を造り上げ度いと存ずる次第であります（この項終り）

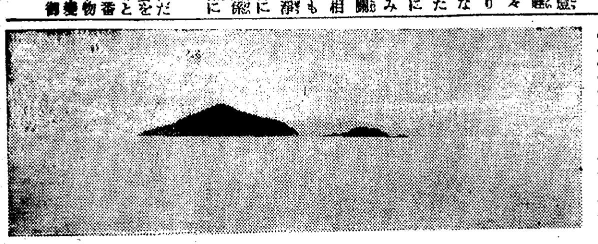

（寫眞は八尾島）

釣場巡歴　仁川の巻（二）

グチの夜鳴きで 舟の上では眠られぬ
沖の島々魚の豐庫

サルリム（

仁川府内から眼近に見える永宗島の裏側に當りシールから約一時間を要するが此處ら邊に本物の漁場で釣糸も太く前の二ケ所が主に二本釣（上針にシヤコ、下針にムシをつける方法）であつたが此處では一本釣が巾をきかせてゐる、矢張り鯛の網代で小潮が良く日歸りも出來るが前夜から出掛けて行けば二た潮釣れて充分樂しむ事が出來る

八尾島（

海岸に立てばすぐ近く見える饅頭型の島で月尾島の西に當り頂上に燈臺があつて目標となり内港を出て約一時間半最も知られてをる網代で潮流の關係か鱸ニベの大物からグチ、コイチ、石鯛其他小物に至る迄良く釣上げられる、此處は栗島と反對に大潮の時が良く岩礁附近で糸を垂らせば先づ間違ひは無からう、八尾島の西南近く赤燈台の俗稱で知られてをる北長子嶼も大潮に鯛が上がる

大舞衣島（

この島の南端近く通稱『エビ島』附近は一面が網代となつてをり海中でグチが鳴いてこの邊りでは舟の上で寢付かれない位の豪勢さ、糸は二本釣一本釣いづれも良く潮が良い

ワンソン（

大舞衣島と龍游島の中間を溝と稱し此處は九月に入るとボラもつれるし鯛、ニベの巣で小潮時の流し釣を良しとする

ヨンギッポ（

龍游島の北約三十分の附近で大物小物何でも釣れるし潮の關係で中潮から小潮にかけてまた大潮にかけても良く流し釣かゝり釣（錨を下して釣る）兩方を用ひる

長峯島（

長峯島と矢島との間俗に『チヤンポン』と呼ばれる所、この網代では最も大物の喰ひ付く所で釣は一本釣りに限り小潮をねらつて行けば三尺餘のニベ、貫餘の鯛も難なく釣り其の上附近の風景良く遊漁地としては先づ第一に指を屈せられる、内港から約三時間、前夜から出掛けた方がなほ良い

避暑地問答
海か、山か どちらが効果的

日光浴に日當りのある場所であれば何處でやつても差支へない 都會が必ずしも不適當だといふのではないが、都會は綠樹が少くて人家は稠密し雜沓してゐる爲に、煤煙や塵埃が立ち易く水蒸氣が多い、これによつて紫外線は多量に吸着せられ地上に達する量が非常に減殺される、その上不淨な空氣は問題なく非衛生であるから事情が許せば都會を離れるがよい。そこで一歩都會を離れるとすれば山か海か何れを選ぶべきか？の問題になつてくる、第一に

・日當・り即ち日照時の多寡について見ると千米以上もあつて低い雲の層を拔く程度の高い山であれば當然日照時が多く雨季でも一日の中いつかは晴れて日光浴が出來るこの點海濱よりも遙によい條件にあるが、地形的に見てどうであらうか？先づ周圍が廣濶であることが必要で、殊に南面して日を遮るやうな障碍があつてはならない山陰になつたり谷間に居たのでは寧ろ平地よりも日照時が少く宿舍は定めたがそれが濕つぽくつて暗い部屋であつたのでは療養の效果は皆無である、併し海濱であれば地形上の利點は多い

・濕氣・の點では高山は霧の發生が少く、あつても一過性であり空氣は極めてよく乾燥してゐる、反對に海岸は濕り氣が多い

空氣はどつちも淸淨であるが濕度は夏の高山は低溫であるが寧ろ變化し易く反對に海は洋洋たる海水が晝間の熱をよく吸收し貯藏してゐるので一般に高溫であり晝夜の氣溫の差が少い

さて日光量はどうか？紫外線は最高地になるに從つて急速にその強さを增し、夏季にかける一日の最高點を平地に比較すると平地を一とすれば一・五位の比を示してゐる

清涼水の良否 壜を斜にする

淸涼水の欲しくなる季節がまいります、淸涼水は種類によつて腐敗しやすいものがありますから、保存の場合は暗くてなるべく冷たい處に置くと永く變質しないものです。腐敗したものは濁つたり沈澱物が出來たりしますから、壜を斜にして明るい場所で透して見て、沈澱物の有無を調べる事が必要です。又淸涼水の中にはガラスの破片とか、埃などが混入してゐるものがありますから、之も壜を斜にして良否を調べる事が必要であります。淸涼水の栓を拔くと水が飛び出す事がありますす。これは壜を斜にして栓を拔けば、水勢がそかれて、溢れ出すやうな事がありません

日本棋院 昇段大手合戰譜（2）

先番 四段 中川新一
五先 四段 中村勇太郎

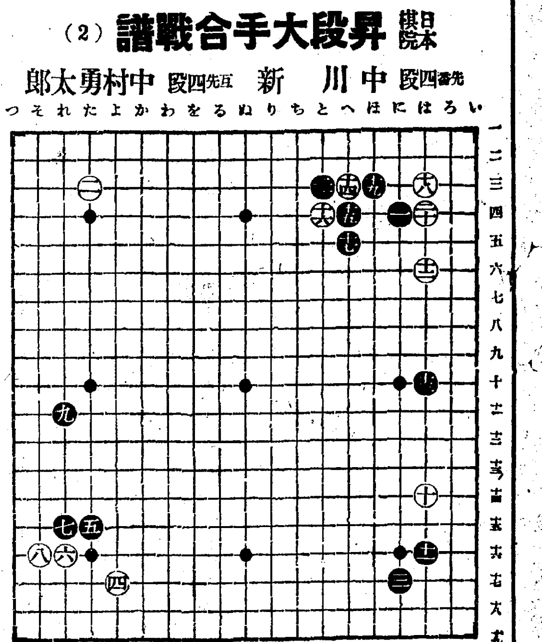

	(分)		
●十一 は六1	○十二 は六4		
●十三 は十	○十四 へ三3		
●十五 へ四1	○十六 と四		
●十七 へ五	○十八 は三		
●十九 ほ三	○二十 は四1		
●二一 と三			

（一分以内は切捨）
所要時間累計 白一、○二　黒一、○四

（制限時間各八時間）

對局者の言葉

（黒）十一と白十との交換ならば損のないやうに思ひますが——但し此の手で『に十五』の肩に迫つて二間高ガカリの定石に還元する手法もあります
（白）十二が少しく虫がよすぎました、黒十五と受けさせて『に十』に頭つて居る腹案でした、此手では『は十一』にヒラクか『に十』に高くヒラくかして居るのが本當でした
（黒）十三の打込みは、遁がせません
（白）十四で、十五、十六など何れのカカリも成立するのでせう

戰の跡

（白）二十までは豫定の行動です
（黒）二一と切つてゐて、特に不可は認められぬやうでした

●黒十一とコスンで二手で隅を確保し、白『十七』のツケを防いだのは當然の應接であら○白十二では『は十一』に二間ビラキし、三、十一の堅陣に對抗するのを、間々實戰に見受けるが、手堅い事此上なしである、近來の新傾向としては、この『は十一』を『に十』の星に高く構へる方が好まれはしまいか、とにかく、白十二と右上隅へのカカリを先きにしたのは、黒十三の打込みの見え透いて居る此の場合不合理といふ外はない●黒十三と打込んで、三、十一の二勢力を背景に十、十二の白の勢力を兩斷したのは、嚴しい至當の措置である、かく打込まれて見ると、白十に動き出しにくひ意味が加はり、棋勢は遽かに急迫に陷つた觀がある○白十四とカカつてそのカカつた石と十六とを犧牲にして、二十までの定石に從ひ、一先づ十二の方の活路を保障したのは、他に良策もない所である

夏のお客さまへは 御手製のお飲みものを

果物の味を活かして即席飲物

李をうすく切り、白砂糖をかけて三十分位日の當らぬところにおきますと軟かくなりますから、それを裏ごしにし、下に出た汁を水で薄くのばしていたゞきます。この時お砂糖を適宜に加へます

批杷もやはり皮をむいて薄く切り砂糖をかけておいて裏ごしします

林檎も皮をむき四つ切りにしてしんをとり、かぶる位の水を入れ白砂糖を加へて弱火で十五分位煮、裏ごしにして冷水でのばします。

天津桃も皮をむき、種をとつて薄く切り砂糖をかけいてておいて、裏ごしにし薄めるのは前と同じです

葡萄も皮をとり、やはり砂糖をかけておいて裏ごしにします

涼しげな 眞珠色の 飲物

生卵と砂糖を等分に入れ、すり鉢でよくすり冷水でときます、これは大へんめづらしく皆さまに喜ばれます、お腹の惡い人もよろしいです

即席アイスドチヨコレート

チヨコレートを卸金ですりおろし、水を少しづゝ入れながらよくねりまぜ、凡そ十分か十五分位火にかけてよく煮立てます、それを十分に冷ましておき、氷を入れたコップの中に入れて出します

鳥眞 ワタナベ 本町一 電本三二七八

紙上病院
爪のない娘

【問】 二十二歳になる娘で親は從兄弟の夫婦ですが別に強い病氣はなく若い時淋病を病んだ事はありますが其の娘さんは兩手足の爪がなく指先足先等物にすれたり一寸あたればすぐ水ぶくれになつてしまひます又皮膚を口で吸へば血が出だし更角皮膚が弱いのですが何んとか治療の仕方はないものでせうか、而して此の病氣は遺傳しませうか

答＝瀨戸病院長　此は實に珍しい病氣である先天性表皮剝離症の内チストロフイを起す種類に屬する之は遺傳の病氣で家族的に來るものである從兄弟同志の結婚で缺點が表れたものでせう

讀者欄

▲官廳務め勉強に好適の下宿御世話下さい（古市町三好三郎方藤井）▲小學生の受驗、中學生の二、三年位迄の英數、代數幾何等を初歩より指導致します（古市町二ノ三池見）▲觀世流謠曲本約五十冊讓ります（阿峴里四五三中原英一）▲トルスト重ドフトエフスキー全集を安くゆづり受け度し（崇四洞一四〇ノ一 劉）

學藝だより

◇草の實例會　八月十日（土）午後七時福德無盡會社樓上、兼題鳳仙花三句、會費金十錢

今晩のラヂオ

○第一放送
同七時三〇分　青年の夕（福岡）一、滿洲國　農學博士 那須皓（東京）二、南洋方面　飯泉良三（同）三、南米各國　上塚司
同八時一五分（東）ラヂオドラマ　支倉六右衞門　市川染五郎外
同九時（東）世界音樂めぐり

演藝案内

浪花館 明治町一 電本二三四
七日より待望裡に大封切　三五年銀幕の寵兒人氣王天才小役テンプルに妖姫ヘプバーンの二大傑作名畫の競映
上映順
一、RKO超特作日本版　監督ロ一エル・シヤマーン　主演カザリン・ヘプバーン　勝利の朝
毎に全映畫へ大波紋を投ずる『若草物語』と一作ヘプバーンが昨年度アカデミ賞を與へられし快心作
二、フオツクス超特作日本版　監督ハリーラツクマン　主演シヤアレーテンプル　ベビイお目見得
颯爽！映畫界の王座に君臨せるテンプルの微笑と其の可憐なる瞳！

團成社 鍾路三丁目
八月七日封切　毎日三回午前十一時半後二時半七時半
洋畫鑑賞は團成社で常に第一級名畫封切
FOX超特作日本版　ハリーラツクマン監督　當代最高の人氣者天才少女シヤアレーテムプル主演　ベビイお目見得
FOX快作日本版　監督ゼムス・ティンデイング　主演パット・パツターソン　これぞ幸運
爆笑。哄笑。喝笑。笑爆彈です。三伏の涼味もなんのその。絶好の娯樂作品です
國產映畫一篇あり

松竹座 黃金町 電本
七日公開　松竹蒲田超特作映畫　ジヨルヂユ・メナル原作（船で來た女）より　一篇二、春の調べ、自殺俱樂部
（次週より）虹の都へ、南風（八月中封切陣）一、維納の花嫁　プロントの夢二、我が妻を見よ　外

大正館（毎夕五時開幕）
PCL封切　櫻井町
八月八日より十一日迄四日間短期特別公開　入場料階下十錢均一
大都巢鴨超特作現代劇　原作脚色尚田敬・監督吉村操・五味國男・琴糸路主演　乃木將軍
千鳥興業社特別提供　世界的猛獸使總出演・猛獸征服映畫　ベラリンバ　猛獸映畫の猛獸はどうして馴らされる？
大都映畫超特作時代劇　總指揮河合德三郎・監督石山稔　江田讓二・月宮乙女・千代田綾子主演　夏の夜におくる……生靈の燃ゆる夜　武士萌れの峠三郎兵衞が劍と戀に人生流轉の怪異ものがたり

京龍館 竹松兵營 練兵町
八日より四日間　ビクター・ナンバーワンが繰りひろげる唄！唄！唄！の歡樂境　日本ビクター・JOスタヂオ協同
第一回作品　原案JOビクター文藝部・脚色山岳郎・名監督富岡敦雄・音樂監督飯田信夫・撮影國谷英一・夏川靜江・伏見信子・徳山璉・伊達信・北原幸子・芝こう出演　オールトーキー　百萬人の合唱
松竹キネマ下加茂特作時代劇　市丸・ヘレン隅田特別出演　勝太郎・小林千代子・藤山一郎・脚色監督秋山耕作・撮影三森一郎　坂東好太郎・坂東橘之助・飯塚敏子主演　オールトーキー　血煙荒神山
蒲田特作ナンセンス映畫　小倉繁主演　子寶騷動
眼と耳の新聞松竹發聲ニユース　第二一八號

京城演藝館 京城本町三丁目 電本一三五
暑中御見舞申上候　平素御贔負御引立を蒙り厚く御禮申上候　今般當館内外大改造に付き八月六日より三十一日迄臨時休館仕る可く候　落成後は豪華を誇る演藝にて華々敷開演仕る可く候へば舊に倍し御愛顧の程伏して奉願候　館主 分島周次郎

脚色荒田正男 監督清水宏 撮影　彼と彼女と少年達
第一映畫社超特作映畫　原作脚色伊藤大輔　監督大塚稔　撮影吉田清太郎　中野英治　歌川絹枝主演　西南戰爭餘聞　煙は靡く
ワーナーナショナル社提供　シツド・ローヂエル氏監督　ジヨン・ウエーン氏　白馬デユーク主演　アリゾナギヤング
松竹トーキーニユース　眼と耳の新聞　第二百卅號
次週　月光　赤城　嵐　チヤツプリン街の灯

喜樂館 日活直營 京城本町 電本一七〇
七日より納涼特別興行　澎湃たる歡呼裡に待望の珠玉篇來る！京喰萬斛興趣滿喫の絶好名篇
日活超大作ウエスターン・オールトーキー　原作サトウ・ハチロー　脚色監督渡邊邦男　東日全日本映畫コンクール賞獲得　うら街の交響樂　小杉勇　杉狂兒　黑田記代　西條エリ子主演　畑文子特別出演　主題歌『あたとならば』『戀は荷物と同しよ』川畑文子ディックミネ

ハイキングの唄獨唱　アコーデオン獨奏　楠木繁夫　スペニッシユタンゴ　西條エリ子
日活時代劇特作　監督辻吉朗　撮影谷本精史　お酒落濱本　澤村國太郎　尾上菊太郎　絹川京子主演　『滿國大日本一』『丹下左膳百萬兩に舘』近日公開

朝日座 京城本町五丁目 電本二三六
九日より四日限り　日本の國寶的　文樂人形淨瑠璃芝居
此度我が日本が世界に誇る文樂座人形淨瑠璃大一座五十餘名の大陣容にて我京城御ファンのお招きにより九日より四日間限り公演致す事になりましたこの機會を無上の光榮として懸命に相勤めますれば皆さまにも多大の御後援をお願致します
竹本津太夫　鶴澤綱造　吉田文五郎　外五十餘名
九日十日語り物　假名手本忠臣藏　艷容女舞衣　壽式三番叟　菅原傳授手習鑑　三勇士名譽肉彈
十一日十二日語り物　生寫朝顏日記　伽羅先代萩　關取千兩幟　摂州合邦ケ辻　三勇士名譽肉彈
京城日報の愛讀者優待券を御利用

贊化病院　京城府明治町一丁目　電話本局二四二番　醫學博士 古城憲治　内科 小兒科 入院隨意 普通病室及傳染病室

古本高價買入　京城本町二丁目　電話本二七四二番　日誠堂書店

あせも ただれ 水虫に ハロハップ

黴毒性腫物かんそう よこね 切傷、やけど、ぐつづれ くさ、おしつ等の良藥　無臭 ヨードホルム膏　定價 十錢 二十錢 三十錢 五十錢　本舗 大阪市道修町三丁目 中井馬藥房

ヒステリーに はれやか　0.30 0.50 1.00 2.00　各地藥店にあり

シャボンダマ　グリコ　タベルコ　ウツッテル

資本金壹億七百貳拾萬圓　三和銀行　京城支店　南大門通二丁目　本店・大阪市

特許專賣　脚氣と營養に アベリー　全國著名藥店に販賣す　詳細說明書進呈　粉末アベリー　液狀アベリー　錠劑アベリー　注射用アベリー　製造發賣元 第一製藥株式會社　東京市日本橋區江戸橋三丁目　大阪市東區道修町二丁目　A一八〇

のむならノーシン！ 頭痛は苦痛だ

ランラン 洋髪香油　50セン　油のおきらひな方々はこれです べとつかぬ中性の美髪油整料！

斷然雄飛するクロネコの トレーニングパンツ　スポーツ服裝問屋 大谷義商店　大阪市東區淡路町一　（型錄呈送）

米倉建設補助費 爼上の魚となる
十五萬圓は補助の必要なし 財務は斷然削除の肚

鮮米移出月別平均政策から着手された米倉擴充七ヶ年計劃に昭和九年の糧長期貯藏實施により農倉を除いて既定經費として商倉建設補助二十二萬九千圓を計上し十一年度も商倉計畫の最終年として同額を要求したが、農林局豫算査定に際し司計課では斷然削除の意向をもつてゐる模樣である、これは昨年來米倉が自力を以て各開港地に倉庫增設を圖り米倉擴充の目標はすでに果されてをり鐵道補助は單に既設分に振替へられるので建設費補助の要はないといふにある、一方農林局では目下主腦部が東上中で姜事務官等が極力司計課と事務的折衝を續けてゐるが、何れ正式決定には矢島農林局長、山澤農産課長の歸任を待つて政治的折衝を行ふものと見られる、尚ほ削除の對象は米倉豫算二十二萬圓中の建設費補助十五萬圓である

內地主要港の 朝鮮米移入狀況
阪神關門減、京濱名古屋增 ◇―鮮米協會調查

昨年十一月新穀以降本年六月末迄八箇月間の內地における朝鮮米の移入高は七百三萬石弱で前年同期の六百八十八萬八千石弱に比し十四萬二千餘石の增加を示した之を主要港別に見ると次の如くである

京濱 百七十五萬五千石で前年同期に比し二十七萬四千餘石を增加し新穀以來三月、四月、五月の三箇月だけ前年より減少を見た丼、其他の月は何れも移入を增加

名古屋四日市 三十三萬二千餘石で減じたが其他に增加前年に比し約六萬七千石の增加を示し京濱と同じく三月乃至五日の三箇月は

大阪 前年同期に比し十一月、一月、六月に增加を示した丼、每月減少し、移入高二百八十一萬餘石で前年に比し二十七萬五千石を減少

神戸 二月、四月に減少を見て其他は前年より增加したけれども總數八十一萬二千餘石で前年に比し二萬五千餘石を減少

下關 每月減少を示し總數三十一萬六千餘石で前年に比し十一萬一千石を減少

門司、博多 十二月を除き每月減少で總數四萬七千餘石で前年に比し九千七百餘石を減少

其他の各港 移入した數量は九十五萬六千石弱で前年に比し二十二萬二千石弱を增加し四、六月を除き每月移入增加を示した

結局內地移入を前年と月別に比較すれば三月、四月、五月の三箇月は減少した外每月增加を示して居る、即ち新穀當時より二月迄は米價高に伴れ著しく鮮米の移出を促して移入を增加し、三月乃至五月の間は早くも鮮米採れの徵が現れたると內地則安の關係もあつて移入を減じ六月は米價高潮に達し鮮米の移入を促した樣である、而して阪神、關門は移入高を減じ京濱及名古屋の東部地方が著しく移入を增加したことは注目に値すべく其他各地の移入增加は要するに鮮米の地方分散の結果と見らる

各國物價趨勢
米國獨り昂騰す 日英は保合佛は低落

【東京電話】日銀調査に依れば七月に於ける内外物價は東京、ロンドンは保合、パリ(六月)は再度低落過程を示してゐるに對しニューヨークは先月に比し少數乍ら〇、九方昂騰を來して一二三、九となり、昭和五年十月以來五年振りの高値を出してゐる、米國の物價が斯く昂騰して居るのは近時米國財界が一般的に好轉し產業界が一時的にも活氣を呈し比較的明朗化して居るためと解されてゐる

日本產業自動車 シボレー買收 近く具體化

【東京電話】今回日本產業自動車會社は日本にあるシボレー自動車會社と合併することゝなり、合併條件も決定、一兩日中に手續き完了を待つて具體化することゝなつた、右は我が國における自動車工業確立の意圖から出發したものである

原蠶種管理法 蠶種移出に窮屈
當局製造業者に警告

內地では蠶種の統制と絹糸種の確保を目的として愈よ今月中に原蠶種管理法が發布され九月一日から施行されることになつたが、本法によると蠶種の輸出入には主務大臣の認可を要する(第十三條)ので朝鮮の蠶種移出は直接影響を受けることになり成行を憂慮されてゐる

即ち從來朝鮮よりの蠶種移出は內地より委託を受けて蠶種製造にあたつてゐたが、本法の施行により內地への移入が主務大臣の認可を要する結果自然移出の量、價格の制限を加へられることになるので、從來每年約四五萬枚に上つてゐた蠶種の移出は成行を注視される

尚ほ蠶種製造業者は委託契約締結にあたつて本法を考慮に入れて愼重な態度に出る必要があると本府農政課が警告してゐる

佛國政府が……財政緊急令公布
八日夜の閣議の結果

【パリ八日聯合】フランス政府は八日夜の緊急閣議の決定に基き財政緊縮對策に關し緊急政府令八十三件を公布した、政府令內容は次の如し

一、投資擁護令
二、經濟復興策主として公共事業の實施促進
三、政府と食糧取引代表者との協定に基く生活品の低減案
四、七月十七日財政緊急令の修正並に説明

佛國銀行 又復引下げ 三分丁度に

【パリ八日電通】フランス銀行は八日公定割引歩合を三分五厘より三分に引下げた、同行は去る六月二十日六分より五分に、七月四日五分より四分へ、同十八日四分より三分五厘へ利下し今回更に第四回目の利下を行つた譯である

英支の提議を 態よく拒絶
在華紡績三國操短問題

【大阪電話】不況打開に腐心してゐる華商紡聯合會は最近英人紡績を通し我が在華紡績に共同操短を提議して來たので、在華紡績大阪支部では戸川上海紡織社長の來阪を機會に八日常務委員會を開催協議の結果

一、三國在華紡績が協力よく共同操短決議を實施し得るや否や保し難し
一、在華日本紡績は日英兩國紡績と異り殆んどフル運轉を行つてゐるので均一操短は不利である
一、よつて或る低率の均一操短率以外は三國の自由操短を行ふを得策とす

等に大體意見一致を見たが正式回答は船津在華紡績總務の中旬來阪を待つて決定することになつた

南郵內紛に 內田鐵相 調停に乘出

【東京電話】南洋海運會社は設立早々南洋郵船の脱退騷ぎを演じ紛糾を續けてゐたが、內田鐵相は床次遞相病氣のため斡旋依賴をうけ

北支の支那資本家 滿洲投資を待機
滿人側銀行等に駐在所設置

【奉天八日聯合】最近北平、天津方面における支那人資本家は滿洲國の治安確立、幣制統一等により早くから投資市場として奉天に着目して來たが、秋の收穫期も近づき特產物出廻期となれば資金の需要が旺盛となり金利も甚だしく昂騰するところから城內の滿人側銀行或は大商店內に駐在所を設置し相當の資金を準備して待機中であるといはれる

鮮內で初の試み 製糸織布の一貫作業
郡是製糸が織機設置

鮮是製糸大邱工場では過般來製糸と併行して力織機設置の準備中であつたが、本年九月より第一次計畫として力織機五十臺を設備し製糸、織布の一貫作業を行ふ事になつた、これは鮮內製糸工場にとつて最初の試みである

右は從來鮮內製糸が生糸として移出され合格品の一部を除き過半が各機業地で絹布となり、鮮內に逆輸入せられこの金額が年額八百萬圓に達してゐる點に着眼し郡是が率先して着手したわけである、右の結果は引續き片倉、鐘紡等の有力製糸業も追隨する形勢で相當期待されてゐる

鑛業開發會社

【新京八日電通】滿洲國鑛業法に基く滿洲鑛業開發會社に來る廿日創立總會を開き愈よ全滿の鑛業開發統制の第一歩を踏み出すことになつたがその役員並に出資振當は左の如く定內した

▲役員 理事長山崎恒郎(前滿鐵理事)常務理事高木佐吉(實業部鑛政課長)
▲出資 滿洲國滿鐵にて現物出資百二十萬圓(內滿洲國百萬圓滿鐵二十萬圓)現金出資三百八十萬圓半額拂込

朝取証券取引員 ヲ古野義行商店 京城黄金町二

滿洲特產の 米國向運賃 一定率化を 各社で協議

【大阪電話】內外各船會社の運賃不統一が悶着となつてゐる折柄、最近滿洲國の對外貿易進展とともにアメリカ向滿洲特產物に大豆、大豆粕、大豆油、豚の毛等の輸出旺盛となり、これが運賃の一定率化が荷主より要望されるに至つたので、同盟各社でも獨自の鬪爭な運賃同盟たらしめんとの機運起り目下神戸において協議中であるがその內容は保證金制度により滿洲特產物には大略左の如き標準により一個のタリフを設ける以外は全部日本太平洋、大西洋同盟運賃に準ずることゝとし大豆、大豆粕は出廻り期により運賃率を公開する方法を採用する模樣である、運賃左の如し

▲屑毛十一ドル▲ハダカ油九ドル▲馬の毛十五ドル▲豚の毛十六ドル五十仙

鐵道收入好調
七月も九十五萬圓增收

七月中の鐵道局の運輸成績は旅客百七十萬五千二百四十六人、百八十三萬四百七十二圓、貨物五十萬五千六百卅五噸、百七十九萬八千七百一圓計三百六十二萬九千百七十三圓で前年同月に比し九十五萬八千七百四十二圓の增加を示したなほ四月以降本年度收入累計は一千五百九十九萬三千七百五十七圓で前年同期より二百五十六萬四千百九十圓の增收である

米棉增收豫想

【ワシントン八日電通】アメリカ農務省及び國勢局調查八月一日現在米棉收穫高豫想その他諸合計は八日午前十一時公表されたが、昨年の買收に比し一割一分多く且つ民間の一般的期待より四十萬俵も上廻つた

新京物價低落

【新京電話】中央銀行調查七月中の新京卸賣物價指數は國幣建一〇四、九金圓建一四七、七にして前月に比し國幣建は一分方、金圓建は二分二厘方の低落を示した

株式會社朝鮮取引所證券米豆取引員
新田義民商店
米豆部 仁川府海岸町三丁目一 電話 長二一〇 長四〇〇 四六二
證券部 京城府黄金町二丁目一九九 電話本局 三一〇四 三一六〇 三一三〇 三一〇五
營業案內送呈

朝鮮取引所證券米豆取引員
東亞證券株式會社
朝鮮取引所米豆取引員
東趙俊鎬取引店 仁川府海岸町三丁目一
株式は京城 期米は仁川

鮮內麥酒消費 一躍激增す

朝鮮、キリン兩麥酒會社では本年度造石高を夫々四千五百石(二萬五千箱)增石し當局の認可を得たが、之れで本年度兩社の造石高は二十五萬箱となり之れに櫻、ユニオン等の移入麥酒を加へると麥酒の鮮內消費高は三十萬箱に近い飛躍振りを示して居る

落穗

景氣のバロメーターともなる局鐵の運輸收入は依然として好調で七月は前月に比べ九十五萬餘圓の增加となつた▲即ち旅客人員は前月より二十四萬餘人も增加しその運賃は三十七萬餘圓の增收▲貨物も同じく十五萬二千餘噸の增加で五十八萬餘圓の增收▲右の收入は一日一粁當平均十八圓四錢に當り前年比八圓八十七錢の激增振り▲四月以降の收入累計は一千五百九十九萬餘圓で前年より二百五十六萬餘圓の增加▲一日一粁當り平均收入は四十二圓六十錢で前年比五圓二十三錢の增加だ▲吉田局長も鼻が高い譯だが旅客の混むのには聊か除口▲願くば儲るからには此の上はサーヴイスにも成績を擧げて欲しい▲以上の成績を擧げた局員の普勞は察するに餘りあるけれど

七月簡保支拂

朝鮮簡易生命保險の七月中に於ける保險金支拂總數は九百八十七件其の保險金額十一萬一千五百四十圓四十五錢である

米日、高

(ニューヨーク八日發)本日の米日爲替は賣二十九ドル三十セント買二十九ドル二十八セントの何れも三セント高

株式 後場一轉 上放る

前場 前日好調のあと今朝海外電はスチール反騰を報じたるも米棉安替高とあつて鮮かず他に材料らしきものはないが一流雜株には買氣潜在とあつて軍需工業電力株等の堅りを眺め新東一三七圓四と一高日產七〇圓六と八高東電四六圓七三菱五五圓丁日鑛新二六圓丁滿鐵六圓八と堅りに寄附あと阪地新東は八圓三日產も七一圓丁を報じたるも大して利かず結局新東一高日產同事轉新二五圓四と前場引

後場 前場堅りのあと後場は新東一三七圓一と四安日產七〇圓五と一安日鑛新三七圓八東電四七圓八と區々に寄附きあと阪地の手堅さを眺めて新東七圓七とあり日產も一圓三とあり拓新九圓八から九圓九と堅りにてこの邊小堅き持合に推移した

あらそひ間に於て眞の兼株整理が行はるゝ事になるであらう電力株は日本電力が一圓高其他東電東邦電力大同電力など何れも五、六〇錢高で堅實な物色買が潜在してゐる之は軍需工業の膨脹化學工業の擴大等によつて電力需要の增加が必至であり且つ內容も大いに改善される軍需工業方面の需要は依然現在の好調は持續され英米の建艦計劃發表などにも刺戟されるところ多く今日も日立鋼管、三菱重工業戸畑など何れも五、六〇錢から一圓高で侮り難き底力を示してゐる肥料雜株も前日來引續き好調を辿つてをり昭和肥料の如きは三分特配を書入れて七圓三と強調であるが將來性についても愼重な見透しをつけて投資的に買拾はんとする傾向は今後益々顯著となつて來るであらうから一流株は逆に活氣を帶びて來る事となるのではあるまいか

朝取短期(一部)

銘柄	寄	引	高	安
日產新	六〇	—	六〇	六〇
滿鐵	六八	—	六八	六八
三菱新	五〇	—	五〇	五〇

選別的の買

前日鋼管あたりから一轉して人氣も稍々明朗性を加へて來たが今朝は新規積極的な買物がある譯ではないが軍需工業株を始め電力肥料炭礦株などが好勢を示してゐる一方二流株以下のヘチ株は市場に氾濫してゐるもの、殆んど覗みる者なく商內は皆無となり滿洲ものは特に甚だしいといふたつた之は株式に對する一般の認識が深められ正常化して來從つて株式選別が嚴しくなつた結果であつて一流株とヘチ株との鞘は益々擴大されて行くで

京城府明治町 今秋田株式現物店 現物專門 電話本局 四八二〇 四八二一 四八二二 四八二三 四八二四 六四四 五六九 六六九

九日午後一時調

銘柄	値	銘柄	値
朝鐵	[illegible]	東拓新	[illegible]
同新	[illegible]	東電	[illegible]
京電	[illegible]	帝人新	[illegible]
全鮮新	[illegible]	日鑛新	[illegible]
西鮮新	[illegible]	三菱新	[illegible]
東亞	[illegible]	北炭新	[illegible]
東拓新	[illegible]	鐘紡新	[illegible]
パルプ	[illegible]	大島鋼	[illegible]
亞麻紡	[illegible]	日曹新	[illegible]
ホツサ	[illegible]	土佐新	[illegible]
朝鮮紡	[illegible]	滿鐵新	[illegible]
人肥新	[illegible]	日立新	[illegible]
電化新	[illegible]	日產新	[illegible]
日窒新	[illegible]	太陽產	[illegible]
横濱船	[illegible]		
アルミ	[illegible]		

放射線

▲大持合裡に安いところを採みに採んだ揚句雜株から騰りして來たのであるが環境が環境だからスムースに上に行かないのでもある▲取組は減つてゐるし新東の如きは裏も表もない玉整理はすつかり出來てゐる▲之で買へないとは馬鹿氣た話だと云つてゐるがさりとて腰を入れて買ふ連中も見當らぬ一寸伸びても又そこは持合と云ふことになる夏枯れだから止を得ないまた人氣と現實の喰違ひが直つてゐない▲軟派に云はせるとこの上げが惡いならもので今一つ高い所をみせやうなら相場は斷然賣りだとある何處に買ふ手掛りがあるか半値に下つてみるとは云へそれには確乎たる根據があるのだ新東だつて今の値頃は高過るんだと▲之ではまるで話になしであるが實利を收めてゐる軟派の云分丈けに看過出來ないと共に目先高いからと云つて雷同買は愼しむがよい今の環境に見透しがついて來なければ駄目かも知れぬさりとて萬事悲觀も弗々修正すべき時がきがついて來たのは一つの末期的症狀かも知れぬ局部的に動いて利殖修正でも難しても踏み上げたところを更らに大きく突込む事にでもなつたら秋相場は馬鹿にならぬ併し投資的にみて軍需株などは決して惡くない▲けふは鋼や日鑛、肥料株などみな賤りである日本電工が最近目ざましい引返しをみせたやうによいものは局部的に引返して來るのが當然である之が株界へ全體にどの程度の反響を與へるかは今少し人氣が昂つて來ぬと駄目だ

京城明治町 大原現物店 代表電話本局四七七〇

◎本日ノ動キ(正午迄)

銘柄	値
同昭和肥料	[illegible]
同新	[illegible]
三菱重工(三分特配)	[illegible]
同横濱船渠	[illegible]
日立製作	[illegible]
日本電工	[illegible]
日本鋼管(新)	[illegible]
同製鐵	[illegible]
東京電燈	[illegible]
大同電力	[illegible]
日本電力	[illegible]
東邦電力	[illegible]

電話本局 四七七〇 四七七一 四七七二 四七七三 四七七四 四四一八 四七八三 四七六三 三五六四 一六五九

淺野の內容

セメント界は小野田の朝鮮工場問題でカテリとせぬが需要增加の繼續で好調にある淺野セメントは上期著しい業績の低下をみた採算の惡化と販賣高の減少と二重難を受けて利益金は四百十七萬四千圓で前期に比し四十四萬五千圓前々期に比し八十四萬五千圓の各減少となり利益率も二分乃至四分の減である然るに六分配の据置とした無理な決算である事云ふ迄もない之が爲め銳意償却に努力し前期迄に二百萬圓の償却を行つてゐたのを百五十萬圓に減額したのは當事者の不眞面目といふより下期の業界見透しが出來たのと香春工場の完成により增產による利益が見込まれた結果によるのであるが固定資產に對して上期の償却率で行くと十四箇年賦となる尚ほ自重を要する譯で然らば下期はどうなるか小野田問題が引つかゝつてゐるが各地の災害で不測の需要が增加してゐる上に電力工事其他工業方面の需要は依然增加の一途にあるし鑛業方面の生命も安値ではあるがコスト低下に役立つものとみられるそれに香春工場の運轉開始によつて資本の回轉率を高める事となるから上期に比してもらんと見直して來る事となるであらう當然六分配は下期も据置であるが下期以降の決算會社がどの程度に內容充實を心掛けるかにあることの點常に不安視されてゐるのであるから問題はそれ丈けだ

朝取殘玉(單位10)

取引員	新東 賣	新東 買	日產 賣	日產 買
小林	[illegible]	[illegible]	[illegible]	[illegible]
金光	[illegible]	[illegible]	[illegible]	[illegible]
白井	[illegible]	[illegible]	[illegible]	[illegible]
全北	[illegible]	[illegible]	[illegible]	[illegible]
大原	[illegible]	[illegible]	[illegible]	[illegible]
德泰	[illegible]	[illegible]	[illegible]	[illegible]
山口	[illegible]	[illegible]	[illegible]	[illegible]
京證	[illegible]	[illegible]	[illegible]	[illegible]
成商	[illegible]	[illegible]	[illegible]	[illegible]
松山	[illegible]	[illegible]	[illegible]	[illegible]
古野	[illegible]	[illegible]	[illegible]	[illegible]
金益	[illegible]	[illegible]	[illegible]	[illegible]
東亞	[illegible]	[illegible]	[illegible]	[illegible]
アジア	[illegible]	[illegible]	[illegible]	[illegible]
第一	[illegible]	[illegible]	[illegible]	[illegible]
立山	[illegible]	[illegible]	[illegible]	[illegible]
丸星	[illegible]	[illegible]	[illegible]	[illegible]
丸玉	[illegible]	[illegible]	[illegible]	[illegible]
新田	[illegible]	[illegible]	[illegible]	[illegible]
內海	[illegible]	[illegible]	[illegible]	[illegible]
白樂	[illegible]	[illegible]	[illegible]	[illegible]
嶺濃	[illegible]	[illegible]	[illegible]	[illegible]
山源	[illegible]	[illegible]	[illegible]	[illegible]

實物前場

▲朝日釀造一二圓四▲帝麻新一一圓二▲鮮滿開拓三圓一▲北鮮製紙一三圓五▲大同電力三九圓八▲月尾島遊園三二圓▲鮮鐵四新九圓三▲朝鮮製鍊一二圓一▲東邦電力五六圓九

東京國債市況

▲甲五分利一〇四〇五▲二回四分利不申▲二回四分利不申▲佛貨四分利不申

期米 阪地安に 氣崩る

前場 今朝は阪地の手堅き商狀と警報に買氣を刺戟して當出來ざるも中九圓九十錢先七圓九十一錢と前日の止値より八錢高に寄付き二節は更に阪地高を入れて九十六錢と反發せしも高値は買氣漲はずアトは阪地の伸惱みと共に八十七錢とから連節六錢所に保合ひ引際は仕手の見送りに八十錢と押し頗る閑散裡に前場引

後場 前場引際氣崩れのあと後場は當不申中九圓八一錢先は七圓八三錢と三丁高に寄附二節八五錢とこの邊の保合商狀であつた

田中貞買進む

阪地では前日當限に一萬六千五百石中限に一萬四千五百石の解合が成立し買方主力の田中貞一派は先限とである而して田中貞としては先限が中限より大下鞘を附けて居ることは頭上の好順や作柄の良好を既に一巡織込んで居る上に十限は新穀の出廻りを眺めながら渡米を買付ける日になると容易に集らない月であるから寧ろこの當中より先限に興味を持ち賣人が深く買進むに至つたものと云はれて居るが何れにしても當中は正米採れによつて依然強硬を呈し先限は田中貞一派の戰線延張に依りこの邊は尚高調を維持せざるを得ない情勢となつて居る事丈は確かである

米界六感

昨夜は上海の沖にあつた七百四十三ミリの颱風が朝鮮に向け移動を始めたと云ふので黃海京畿忠南の沿岸一帶には警報が發せられ氣の早い強氣は五十錢位の上放れを夢見たものもあつた▲所が今朝になつて見ると天候は依然變りなく順氣は上々とあるので賣方はお陰で崩れ上げを免れ相場に僅か十錢高に過ぎなかつたわけである▲然し仁川觀測所に聞いて見るとその颱風は姿を消したものでなく依然北々東に除行し本日午後から天候は惡化するだらうと云ふ事であつた▲して見ると賣方も未だ油斷は出來ないと同時にその颱風如何では相場も一と荒れ荒るかも知れない▲殊に當中は買方の俵括りによつて未だ高値は免れない情勢となつて居る所へ先限は大下鞘を幸ひに玄人筋が何所の市場も好く買進み阪地の如きは田中貞の買進みは猛烈を極めて居ると云ふ有樣であるから今後の成行は特に注目に値ひすると云ふ向が多い

颱風影響如何

前日支那揚子江の中流にあつた颱風は今朝上海附近に現れ尚北東に移動しつゝあるので仁川觀測所では半島一帶に警報を發して居る從つて定期市場でも大に緊張して居るが之れに付市場有力者の意向を綜合して見るに無論その影響は天災の如何によつて決するわけであるがこの頃は盆時化と稱し稻作には大して被害を及ぼす時でないのみか順氣要めで人氣が賣惠ふて居る時であれば反響は相當に大きいが先限の如きは餘りの下鞘に鞘咎めを懸念して寧ろ人氣は買ひ募ふて居る傾きのある所へ弱氣は何にか一つ天災でもあつて相場が吹いた所を賣りたいと待構へて居る者も尠なくない時であるから例令右の颱風が朝鮮に襲來しても之れが相場に及ぼす反響は一時的に止まり却つて弱氣に恐い賣場を作る事になりはせぬかと見てる向が多い

株式(九日)

朝取短期

銘柄	寄付	大引	高値	安値
朝取 前	[illegible]	[illegible]	[illegible]	[illegible]
朝取 後	[illegible]	[illegible]	[illegible]	[illegible]
同新 前	[illegible]	[illegible]	[illegible]	[illegible]
同新 後	[illegible]	[illegible]	[illegible]	[illegible]
大新 前	[illegible]	[illegible]	[illegible]	[illegible]
大新 後	[illegible]	[illegible]	[illegible]	[illegible]
新東 前	[illegible]	[illegible]	[illegible]	[illegible]
新東 後	[illegible]	[illegible]	[illegible]	[illegible]
日產 前	[illegible]	[illegible]	[illegible]	[illegible]
日產 後	[illegible]	[illegible]	[illegible]	[illegible]
鐘新 前	—	—	—	—
鐘新 後	—	—	—	—
日曹 前	[illegible]	[illegible]	[illegible]	[illegible]
日曹 後	[illegible]	[illegible]	[illegible]	[illegible]
帝人 前	—	—	—	—
帝人 後	—	—	—	—
拓新 前	[illegible]	[illegible]	[illegible]	[illegible]
拓新 後	[illegible]	[illegible]	[illegible]	[illegible]
安取 前	—	—	—	—
安取 後	—	—	—	—
日鑛 前	—	—	—	—
日鑛 後	—	—	—	—
同新 前	[illegible]	[illegible]	[illegible]	[illegible]
同新 後	[illegible]	[illegible]	[illegible]	[illegible]
東電 前	[illegible]	[illegible]	[illegible]	[illegible]
東電 後	[illegible]	[illegible]	[illegible]	[illegible]
鋼管 前	—	—	一〇〇・〇	一〇〇・〇
鋼管 後	—	—	[illegible]	[illegible]

朝取算定と日歩

銘柄	算定	日歩	代引
朝取	[illegible]	一五	一七〇枚
同新	[illegible]	[illegible]	[illegible]
大新	[illegible]	[illegible]	[illegible]
新東	[illegible]	[illegible]	[illegible]
帝人	[illegible]	[illegible]	[illegible]
拓新	一〇・〇〇	[illegible]	[illegible]
日產	七〇・〇〇	[illegible]	[illegible]
日曹	[illegible]	[illegible]	[illegible]
安取	[illegible]	二	二一〇

朝取短期建玉表

銘柄	賣方	買方	建玉數
朝取	一	[illegible]	一三〇
同新	四	一七	二・二三〇
大新	[illegible]	一一	[illegible]
新東	九	一四	二・二三〇
拓新	二	五	五八〇
日曹	二	六	四四〇
日產	一〇	一〇	[illegible]
帝人	—	—	—

大株短期

銘柄	寄付	大引	高値	安値
大新 前	[illegible]	[illegible]	[illegible]	[illegible]
大新 後	[illegible]	[illegible]	[illegible]	[illegible]
鐘新 前	[illegible]	[illegible]	[illegible]	[illegible]
鐘新 後	[illegible]	[illegible]	[illegible]	[illegible]
日產 前	[illegible]	[illegible]	[illegible]	[illegible]
日產 後	[illegible]	[illegible]	[illegible]	[illegible]
新東 前	[illegible]	[illegible]	[illegible]	[illegible]
新東 後	[illegible]	[illegible]	[illegible]	[illegible]
日鑛 前	[illegible]	[illegible]	[illegible]	[illegible]
日鑛 後	[illegible]	[illegible]	[illegible]	[illegible]
日レ 前	[illegible]	[illegible]	[illegible]	[illegible]
日レ 後	[illegible]	[illegible]	[illegible]	[illegible]
日毛 前	—	—	[illegible]	[illegible]
日毛 後	—	—	[illegible]	[illegible]
淺一 前	[illegible]	—	[illegible]	[illegible]
淺一 後	—	—	—	—
帝人 前	[illegible]	[illegible]	[illegible]	[illegible]
帝人 後	[illegible]	[illegible]	[illegible]	[illegible]
同新 前	[illegible]	[illegible]	[illegible]	[illegible]
同新 後	[illegible]	[illegible]	[illegible]	[illegible]
鋼管 前	[illegible]	[illegible]	[illegible]	[illegible]
鋼管 後	[illegible]	[illegible]	[illegible]	[illegible]
日曹 前	[illegible]	[illegible]	[illegible]	[illegible]
日曹 後	[illegible]	[illegible]	[illegible]	[illegible]

大株長期

銘柄	前寄	前引	後寄	後引
東株	—	—	—	—
新東	[illegible]	[illegible]	[illegible]	[illegible]
鐘紡	[illegible]	[illegible]	[illegible]	[illegible]
同新	[illegible]	[illegible]	[illegible]	[illegible]
大株	[illegible]	[illegible]	[illegible]	[illegible]
同新	[illegible]	[illegible]	[illegible]	[illegible]
日糖	[illegible]	[illegible]	[illegible]	[illegible]
日產	[illegible]	[illegible]	[illegible]	[illegible]
郵船	[illegible]	[illegible]	[illegible]	[illegible]
同新	[illegible]	[illegible]	[illegible]	[illegible]

短期 [illegible]枚 累計 [illegible]枚

大株短期喰合

銘柄	賣	買	取組
日產	[illegible]	[illegible]	[illegible]
新東	[illegible]	[illegible]	[illegible]
大新	[illegible]	[illegible]	[illegible]

東株長期

銘柄	前寄	前引	後寄	後引
倉紡	一〇〇・〇	[illegible]	[illegible]	[illegible]
鐘紡	[illegible]	[illegible]	[illegible]	[illegible]
同新	[illegible]	[illegible]	[illegible]	[illegible]
新東	[illegible]	[illegible]	[illegible]	[illegible]
三菱	[illegible]	[illegible]	[illegible]	[illegible]

東京短期

銘柄	寄付	大引	高値	安値
新東 前	[illegible]	[illegible]	[illegible]	[illegible]
新東 後	[illegible]	[illegible]	[illegible]	[illegible]
東電 前	[illegible]	[illegible]	[illegible]	[illegible]
東電 後	[illegible]	[illegible]	[illegible]	[illegible]

東京短期喰合

銘柄	賣	買	取組高
日產	[illegible]	[illegible]	[illegible]
新東	[illegible]	[illegible]	[illegible]

東京現株

銘柄	値	銘柄	値
東株	[illegible]	滿鐵	[illegible]
同新	[illegible]	同新	[illegible]
鮮銀	[illegible]	東拓	[illegible]
同新	[illegible]	同新	[illegible]
殖銀	[illegible]	富士紡	[illegible]
同新	[illegible]	日石	[illegible]
東亞新	[illegible]	日毛	[illegible]

期米(九日)

朝取仁川

前場	當限	中限	先限
(一)	—	[illegible]	[illegible]
(二)	[illegible]	[illegible]	[illegible]
(三)	[illegible]	[illegible]	[illegible]
(四)	[illegible]	[illegible]	[illegible]
(五)	—	[illegible]	[illegible]
(六)	—	[illegible]	[illegible]

後場	當限	中限	先限
(一)	—	[illegible]	[illegible]
(二)	[illegible]	[illegible]	[illegible]
(三)	—	[illegible]	[illegible]
(四)	[illegible]	[illegible]	[illegible]
(五)	—	[illegible]	[illegible]
(六)	—	[illegible]	[illegible]
(七)	—	[illegible]	[illegible]
(八)	—	—	[illegible]
(九)	[illegible]	—	[illegible]
(十)	[illegible]	[illegible]	[illegible]

大阪期米

前場	當限	中限	先限
(一)	[illegible]	[illegible]	[illegible]
(二)	[illegible]	[illegible]	[illegible]
(三)	[illegible]	[illegible]	[illegible]
(四)	[illegible]	[illegible]	[illegible]
(五)	[illegible]	[illegible]	[illegible]
(六)	[illegible]	[illegible]	[illegible]
(七)	[illegible]	[illegible]	[illegible]

後場	當限	中限	先限
(一)	[illegible]	[illegible]	[illegible]
(二)	[illegible]	[illegible]	[illegible]
(三)	[illegible]	[illegible]	[illegible]
(四)	[illegible]	[illegible]	[illegible]
(五)	[illegible]	[illegible]	[illegible]
(六)	[illegible]	[illegible]	[illegible]
(七)	[illegible]	[illegible]	[illegible]

東京期米

前場	當限	中限	先限
(一)	[illegible]	[illegible]	[illegible]
(二)	[illegible]	[illegible]	[illegible]
(三)	[illegible]	[illegible]	[illegible]
(四)	[illegible]	[illegible]	[illegible]
(五)	[illegible]	[illegible]	[illegible]
(六)	[illegible]	[illegible]	[illegible]
(七)	[illegible]	[illegible]	[illegible]
(八)	[illegible]	[illegible]	[illegible]

	當限	中限	先限
帳入値段	[illegible]	[illegible]	[illegible]
取組高	[illegible]	[illegible]	[illegible]
出來高	[illegible]	累計[illegible]	[illegible]

大阪期米喰合

	賣方	買方	取組高
當限	[illegible]	[illegible]	[illegible]
中限	[illegible]	[illegible]	[illegible]
先限	[illegible]	[illegible]	[illegible]

引跡氣配 [illegible]

各地期米

地名	前場寄	引	後場寄	引
兵庫	[illegible]	[illegible]	[illegible]	[illegible]
下關	[illegible]	[illegible]	[illegible]	[illegible]
名古屋	[illegible]	[illegible]	[illegible]	[illegible]
釜山	[illegible]	[illegible]	[illegible]	[illegible]
大邱	[illegible]	[illegible]	[illegible]	[illegible]
群山	[illegible]	[illegible]	[illegible]	[illegible]
木浦	[illegible]	[illegible]	[illegible]	[illegible]
南浦	[illegible]	[illegible]	[illegible]	[illegible]

商品(九日)

△大阪綿絲 前場 寄付 同引 後場 寄付 同引
八月限 [illegible]
二月限 [illegible]

△橫濱生絲 寄 止
前場 當限 [illegible] 先限 [illegible]
後場 當限 [illegible] 先限 [illegible]
▲現物量優等 七一〇圓

△大阪棉花 寄 止
前場 當限 [illegible] 先限 [illegible]
後場 當限 [illegible] 先限 [illegible]

△大阪人絹 寄 止
前場 當限 [illegible] 先限 [illegible]
後場 當限 [illegible] 先限 [illegible]

△大阪砂糖 寄 止
前場 當限 [illegible] 先限 [illegible]
後場 當限 [illegible] 先限 [illegible]

外電(九日)

倫敦金塊 [illegible]
倫敦銀塊 [illegible]
米 棉 八十五錢安
印 棉 五錢高
スチール株 [illegible]
アナコンダ株 [illegible]
米日爲替 [illegible]
英米爲替 [illegible]

金融(九日)

△日銀帳尻
發行高 [illegible]
正貨準備 [illegible]
換金高 [illegible]
貸出高 [illegible]

△東京コール
翌日拂 〇七〇〇
無條件 〇七〇〇
普通 〇七〇〇

△鮮銀帳尻
發行高 [illegible]
正貨準備 [illegible]
保證準備 [illegible]

京城綿糸布

銘柄	値	銘柄	値
三A	[illegible]	太エ	[illegible]
鶴	[illegible]	金剛山	[illegible]
長鼓	[illegible]	瞻星	[illegible]
葉錢	[illegible]	犬首	[illegible]
花龍	[illegible]	飛犬	[illegible]
世榮島	[illegible]	月雁	[illegible]
敬良	[illegible]	オーム	[illegible]
開發	[illegible]	敬良	[illegible]
金九龍	[illegible]	公會堂	[illegible]
五枚鶴子	[illegible]	四ツ綾	[illegible]
三友R	[illegible]	金明太	[illegible]
竹	[illegible]	月	[illegible]

東京爲替(九日)
對米 賣二十九ドル十六分三 買二十九ドル十六分五
對英 賣一志二片八分一 買一志二片十六分三

各地正米市況

仁川(限散)依然手持に强硬に頑張つてゐるが極度の商行き不引立から人氣は寧ろ冷靜で相不變限散に推移されてゐた丸仁三等卅圓廿錢四等卅圓丁一等白米十一圓五十五錢

地名	品等	値	品等	値
釜山(持合)	四等	[illegible]	一白	[illegible]
	出來高	[illegible]	出廻	[illegible]
大邱(不變)	籾上	[illegible]	中	[illegible]
	四等	[illegible]	一白	[illegible]
群山(五錢高)	籾上	[illegible]	中	[illegible]
	四等	[illegible]	一白	[illegible]
木浦(不動)	籾上	[illegible]	中	[illegible]
	四等	[illegible]	一白	[illegible]
南浦(四〇錢高)	籾上	[illegible]	中	[illegible]
	四等	[illegible]	一白	[illegible]

仁川期米本玉(一石)

	賣	買	賣	買	賣	買
當	[illegible]	[illegible]	中	[illegible]	先	[illegible]

相馬大作 (141)
桃川燕雀演 鈴木清畫

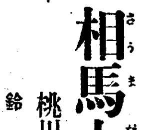

眼病平癒

嘉……それと言ふのは、南部と津輕とは久しい以前からの不仲、それに最近南部家の家老の過ちから、南部の領內に檜は一本もない、と、大公儀へ申立てたのを奇貨として南部領の檜山を津輕が橫領しました、もと／＼一本の檜もないと申し立てた手前、今更檜山を橫領されたとも訴へられず、南部家は其儘泣寢入、それを殘念に思はれた秀之助殿が、津輕の先主越中守殿を本所の砂村で殺し、六名の變死はお家取潰、乃至お國替へといふ擬を實行させんとした處、津輕の家にも忠義の者があつて、それ／＼要路に賄賂を使つた爲め、其子の右京大夫が家督を相續して、津輕のお家には何の變つた事もない、依つて秀之助殿は命のあらん限り津輕の根を斷ち葉を枯らさうと、既に三國峠の庚申堂に沮ひ、揖斐山から大砲を打ッ放したが、津輕では萬一をおもんぱかつて、替玉を使つた爲、危い處を遁れ、右京大夫殿には別條がなかつたと承る、右の次第で、秀之助殿には、大公儀と津輕家と兩方からの尋ね者となり、轉々天下を流浪して居られること故、何處に姿を隱して居るのか斯く旅をする拙者にも判つて居りませぬ、勿論南部は秀之助殿の主筋でござるから、盛岡に足を留めてゐる筈はない、又貴女は秀之助殿の奧方、盛岡へ足を入れては萬事につけて不都合かと存じます、依つてからなさい、拙者の日頃懇意にする人で此村に高橋市郎右衞門と申す豪家がござる、秀之助殿にも半歳程世話になられたが、至つて親切な世話好きの人物、これへ拙者が同道いたすから、揖崎秀之助事相馬大作の妻子とは仰せられずに、拙者の親戚と僞つて、暫時高橋の家に落付いて居なさるが宜い、その內拙者が秀之助殿を探し出して、必ずお會はせ申しますから』

と世にも親切な言葉を聞いて、お千代は始めて安心をしました。

盛岡に秀之助殿が居ないとすれば、男御や姑さまにはお目に懸つた事がないから、秀之助殿の妻子でございますと、陸離しく名乘つて出る事は出來ず、其內に秀之助殿を探し出して、會はせて遣ると仰有るのだから、高橋とやらいふ家に落付いて、良人に逢ふ日を待つが上分別と、漸く決心をしたお千代。

千『有難う存じます、それではお言葉に甘へまして、高橋さまとやらの御親切にお縋り申しますから何らぞ宜しくお賴み申します』

三郎國定も不思議な奇遇を悦んで、其晚は宿に泊り、翌日お千代母子を高橋市郎右衞門方へ同道の上、己れの親戚と僞つて預ける事になつた、元より親切な市郎右衞門だから、決して厭な顏はしません。

市『アヽさうですか、見ればお目が不自由らしい、ナニ眼盲目で、ふむ／＼十分に手當をしなかつたから！アヽ左樣でございますか、兎も角醫者を呼んで診て貰ひませう、治るものなら是非治して進ぜるから！』

市郎右衞門の親切な言葉に、三郎國定も安心して、千代母子を市郎右衞門に託して出立する。

そのあとで親切な高橋市郎右衞門夫婦、千代の盲目を憫れんで、早速醫者を呼んで診察させると、醫者は大丈夫必ず治して進ぜる、然し五日、十日とは手輕にゆかないが、一ヶ月、二ヶ月も經てば元の眼に返るからと、何しろの豪家の高橋が賴むのだから、醫者も熱心に注意をして、これから毎日眼の手當をする事となりましたが、果して醫者の見立て違はず、二ヶ月程經つて兩眼が明かに治りましたお千代の悅びは何に譬へやうもありません。

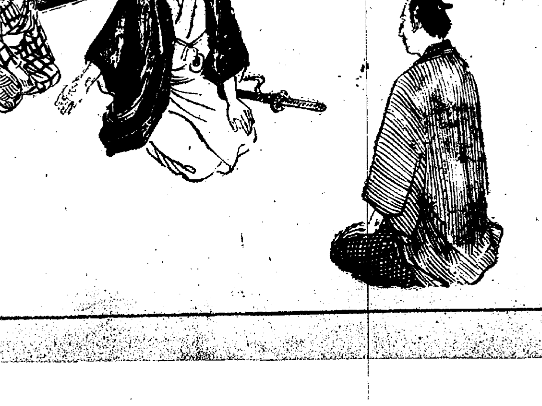

朝刊　夕刊共十二頁

日本の過去現在及び將來

東京帝大教授 法學博士・男爵 穗積重遠著

●四六判布裝函入二百頁 ●定價壹圓・送料拾錢

★『全日本意識』に貫かれた獨創的文化史

本書は昨夏朝鮮教育會主催の平壤夏季大學に於て、著者が平常抱懷する内鮮合一の主張を、經とし正義と仁愛の哲學を緯として三日間に亘り獅子吼せられたる講演筆記を基とし更に加筆補正の上今回東京に於て公刊せられたものである。『歴史を無視して吾人の生活は成り立たない』此の見地よりして、著者は政治教育産業軍備等總ゆる角度から日本の本質を究明し、是より發生したる烈々たる『全日本意識』に基いて、新しき日本文化史を極めて詳細且つ平易に説述して居る。本書こそ日下の不安と混沌の暗闇に鋭い光芒を投ずると共に帝國の將來に向つて民思想の最も正しき軌道を啓示するもので誠に傾聽すべき大論文、切に江湖の一讀を望むで渴まない次第である。

★不安と混沌の現代におくる『精神の書』

―内容目次―

第一章・日本の過去　方法論と二元論　上代日本史研究方法及授　上代日本國民性の美點　日本と朝鮮　中世以後の日本と朝鮮　明治日本の内鮮關係
第二章・國際問題　國防問題　政治問題　教育問題　産業問題　思想問題　男女問題
第三章・人生の意義　親子の關係　日本を大人國たらしめよ　正義と識別と仁愛　世界の日本　聖代の臣民の幸福

◇發行所　東京市神田區神保町三丁目三　振替東京八三二七四番　協和書院

横濱火災

京城府鍾路　支店　電話光化門1580番

止血劑　トロムボゲン

喀血　血痰　鼻血　月經過多　痔出血　腸出血　一般外傷　紫斑病　血友病等

「喀血の治療法」申込無代進呈

止血効果を極度に増強せる肺臟脾臟抽出止血劑　臨床各科に賞用せられ副作用なく價格低廉なり

錠劑　10錠 .70　20錠 1.20　50錠 2.70　100錠 4.80

株式會社　藤澤友吉商店　大阪東區道修町　東京日本橋區本町

T15

商業登記公告

株式會社朝鮮殖産銀行（社債變更）昭和拾年七月貳拾日左記社債壹部償還ニ依リ其ノ社債殘額ヲ左ノ通リ變更ス
第五拾貳回社債殘額金壹百參拾六萬七千圓也
右昭和拾年七月貳拾七日登記
京城地方法院原州支廳

商業登記公告

株式會社朝鮮殖産銀行（變更）昭和拾年七月貳拾日左記社債壹部償還ニ依リ其ノ社債殘額ヲ左ノ通リ變更ス
第五拾貳回社債殘額金壹百參拾六萬七千圓也
右昭和拾年七月貳拾參日登記
全州地方法院井邑支廳

商業登記公告

株式會社朝鮮殖産銀行登記變更 昭和拾年七月貳拾日左記社債壹部償還ニ依リ其ノ社債殘額ヲ左ノ通變更
第五拾貳回社債殘額金壹百參拾六萬七千圓也
右昭和拾年七月貳拾五日登記
京城地方法院春川支廳

法人登記公告

高敞産業組合變更 昭和拾年八月壹日主タル事務所ヲ左ニ移轉ス
高敞郡高敞面校村里七拾六番地ノ貳
右昭和拾年八月參日登記
光州地方法院高敞出張所

新整腸劑

宿便排除に　整腸緩下に　常習便祕に

TRADE MARK　六大　CRIMAG

クリマグの性狀及特長

西勝造鑑製（製法特許）

クリマグ

【本劑は】英國に於けるクリーム・マグネシアの特許製法を得て、製造せる新無機劑にし、其主なる藥理的應用は緩下作用消炎作用、制酸作用、鎭靜作用なり。

【本劑は】英國にて「ミルク・マグネシア」米國にて「クリーム・マグネシア」と同一主成分を有し、夙に歐米醫學界にて、その藥物的效果を賞揚せらる。

【本劑は】コロイド狀の乳液にして殆ど無味無臭なるを以て、如何なる體質にも應用し得。

【本劑は】從來の瀉下劑と異り、連續應用にて毫も副作用を認めず、而も瀉下作用は緩和にして殆ど腹痛を誘致せず良く便祕を解決す。

【本劑は】制酸力にては重曹の約三倍にして特許製法に依るを以て、炭酸を含有せず、過食、暴飲による不快症に效果的應用せらる。

【本劑の】治療經過は、口腔にては炎症その他酸性症狀に、胃内にては酸の矯正劑、緩衝劑として作用し腸内にては整腸、排便劑として能く奏效す、また子宮内膜炎等に應用せらる。

適應症

便祕「腸麻痺」　常習祕結症　胃酸過多症　慢性下痢症　酸性胃弱（胸燒）　姙娠性嘔吐　口腔炎　子宮内膜炎　皮膚諸疾患

全國各藥店ニ販賣ス

標準　一三〇CC入　五十錢
　　　三六〇CC入　壹圓二十錢

【最寄藥店で御申込次第説明書進呈】

東京市杉並區高圓寺二丁目
製造發賣元　六大製藥研究所　西勝造
電話中野二〇二二番　振替東京四九三六一番

出張所　大阪市東淀川區十三　六大製藥關西出張所

京城代理店　株式會社新井藥房
同　株式會社木村藥房
釜山代理店　大黑大海堂
同　高木盛商會
關東代理店　丹平合名會社
同　大合名會社
中京代理店　玉置合資會社
　　　　　　小林大藥房

●曇後晴！仕事や勉強で疲れて曇つた頭もノーシンで爽かに晴れます●

この品でこそ誠意は百パーセント先方へ届く

化粧函入　各種函代は無料

御中元の御進物に

味の素（登錄商標）

體裁優美　持運び便

宮内省御用達　味の素本舗　株式會社鈴木商店

6-Q

ミツワ・ポートー

天然甘味葡萄酒

美味滋養

朝鮮の誇！國産の粹!!

貯藏十年間の天然甘味葡萄酒です

自然の儘の甘味です　着色して有りません　併もエキス分が豐富ですから滋養料としても實に優秀です

東洋のボルドー（浦項ミツワ農場葡萄園）永年苦心の結晶です

釀造元　朝鮮浦項　ミツワ農場葡萄園
東京ミツワ石鹸本舗經營

定價
大壜　赤 一・一〇　白 一・二〇
小壜（宣傳）　赤 ・三〇　白 ・三五
進物用化粧函あり

E.83

國策の見地から自動車工業を統制

年產數一萬臺を目標とす　來議會に提案決定

【東京電話】國產自動車工業確立は國防上、產業上の見地から政府は之が實施を急ぎ商工省が中心となり陸軍、大藏、拓務、內務、鐵道、資源局の各省聯合協議會でやうやく具體案を得たので、町田商相は九日の閣議において自動車工業法案を上程、決定を見たので、いよいよ來議會に提案の運びになつた、本法案の內容は從來の補助金政策から轉じて統制政策に重點を置き年產壹萬臺を目標として自動車工業を統制外國技術をとり入れる豫定である

許可事業とす　自動車工業法案要綱

【一】大衆車の組立又は主要部分品の製造工業はこれを許可事業とすること、但しその數量が一定數量に達せざる事業においては許可を要せざるものとすること、許可の方針は自動車の需要數量を考慮して一社又は數社に許可をなし、その濫立を防止すること【二】前項許可を受け得る者は株數の過半數が日本臣民又は帝國法律に依り設立したる法人にして施設權の過半數が日本臣民に屬する株式會社に限ること【三】第一項の許可を受けたる事業に關しては產業上國防上必要なる監督規定を設けること【四】現に存する自動車工業にして第一項に該當するものについては本方針の決定と同時に現存の範圍內においての既得權は認めるもその後における新設又は擴張については法律規定の外は容認せざること

商工當局談

【東京電話】自動車工業確立のための自動車工業法案の決定を見たので商工省は九日左の當局談を發表した

國防の現狀より將來に鑑み自動車工業の確立は最重大なる意義を有するものであるのみならず本工業は又一般工業の基礎をなす所謂基礎工業の一つとして產業上においても最重要の地位を示すものであつてこれが確立は

刻下の急務

である、政府においても夙にこゝに鑑みるところあり十數年前から軍用車を中心として斯業の發達をはかりその確立に關し種々保護獎勵となし來つたのである、殊に最近は國防上より經濟上の必要に基き一般に最も需要の多い所謂大衆車の製造事業を確立するは必要欠くべからざることになるに至つたのである、然るに我國の現狀を見るに近時相當大規模の大衆車の製造計畫を進めつゝあるを一、二認められるのであるが、これ等計畫は何れも完成に達しをらず更に數段の努力を

必要とする

ものあり國產自動車工業の發達は極めて幼稚な狀態にあり、加ふるに最も有力なる外國系の自動車組立工業の存在は我國の大衆車の殆んど全部を供給しをるの實情にあり、政府は國產自動車に對して適當なる指導助成をなすにあらざればその確立を期し難いのである、而して自動車工業の國防上及び產業上の重要性に鑑み外國系會社と提携するが如き場合にあつて斯業の支配權はこれを日本側において掌握しておくことが必要なることは言を俟たないところである、更に大衆車を目標とする自動車工業の確立は

大量生產の

基礎を確保することに於て始めて可能であるから、斯業の健全なる發達を期するが爲には徒らに多數の斯業が濫立することはこれを防止し斯業の安定をはかる必要ありよつて概ね左記の如き要項により立法をなして速に我國產自動車工業の確立を期せんとするものである

陸軍當局　態度を公表

【東京電話】九日の閣議で決定せる自動車工業法案に關し陸軍省では國防上の立場から陸軍當局談の形式を以て左の如くその態度を公表した

自動車が人員馬匹と共に國防上重大なる要素をなすに至つたことは今更言を俟たないところである戰時これら自動車の調達補給はどうしても之を國內資源に依つて賄はねば國防の充實性を堅持することが出來ぬ、而してこのことは資本と技術との力に依り如何樣にでもなし得る問題であるから、之を外國の手に委すことなく萬難を排して日本人の力を以て獨立させねばならぬ、これが國策上重要なる根本である、今回政府においてそれが根本國策を確立し、その發達助成に邁進するに至つたことは誠に喜ばしき次第である、右政策の中最も重要なる點は獨り自動車

關係者に說明

【東京電話】商工省は九日の閣議組立のみならず原料材料及び部分品製造工業より自動車組立工業に至るまでこれを我が國產品により確立することを目標とするものであつて、如何なる場合にかても以上の支配權は日本人がこれを掌握することを絕對に必要とする

秩父宮殿下　弘前へ御赴任

【東京電話】陸軍步兵少佐に御昇任あらせられた秩父宮殿下には定期異動を御機會に東北地方の民情御視察旁々東北健兒に親く御訓練御指導あらせられる有難き思召により、八月一日弘前步兵第三十一聯隊大隊長に御轉補あらせられたがいよいよ九日午後七時上野驛御發車妃宮勢津子殿下と御揃ひにて御赴任の途につかせられた

友邦の大英斷

わが法權撤廢方針決定に全滿朝野滿腔の謝意

當局談全文

【新京九日聯合】帝國政府の治外法權撤廢並に滿鐵附屬地行政權委讓の大方針を決定、外務省が當局談を發表したことは、滿洲國朝野をあげて感謝してゐる、滿洲國外交部においても特に九日正午當局談を發表し日本政府に對し謝意を表明した

日本帝國政府は建國當初からあらゆる犧牲と努力を拂ひ朝野をあげて滿洲國建國に援助し滿洲國今日の隆盛を見たのであるが今回更に自國の絕大なる權益として過去三十有餘年享有し來つた治外法權も撤廢し、更に滿鐵附屬地行政權の委讓を漸進的に斷行することに廟議決定、日滿兩國親善の實證を世界全國民に宣明されたことは進展途上にある滿洲國の感謝に堪へないところである　皇帝陛下を初め滿洲國三千萬民衆は友邦日本の和親と大英斷に對し滿腔の謝意を表すると共に日滿親善の基礎益々强さを加へられたことを欣快とするものである

謝大使語る

【東京電話】滿鐵附屬地行政權委讓方針が九日の閣議において決せるに對し駐日滿洲國大使謝介石氏は東京麻布櫻田町の大使館邸に於て左の如く語る

抑々治外法權なるものは一國の制度文明が國際的に劣等の地位にあることを理由として創設されたものであるから先づ司法制度に始まり漸次課稅、警察權に擴大しこれが治外法權下の後進國はその發展を頗る阻害されて來たものである然るに日本政府が滿洲國制度設定の整備の實情に即し、列國に率先して治外法權並にこれに伴ふ滿鐵附屬地行政權委讓の方針を確定するに至つたことは日滿不可分の關係より見て誠に賀するに堪へぬ、今後も日滿兩國がかくの如き共通の利害關係を有するものに依り益々親密不可分の關係を强くせんとを希望する

外務省聲明　英の提案說に關し

【東京電話】松平駐英大使ならびに東京會商否定に關し九日外務當局談の形式で發表した外務省の聲明左の如し

イギリス政府が松平大使に對し何等かの新らしい提案を行つたといふが如き事實は存在しないかつまた日英當局會議を今秋開催するといふが如き事實もない日本政府は東亞における日本の安定勢力をイギリスに對して認識せしめんと希望しこれが實現を着々進めてゐることは事實であるが、前記の如く事實の眞相を誤り傳へられてゐる、かつても何等かレースロス氏の訪日渡支に就いても、くろんでゐるやうに傳へられるが、イギリス政府は同氏の派遣については單に對支經濟調査の名目を以つて我方に通告したのみであつて、我方においては今回支那に經濟視察團を送りレースロス氏と協力せしめる必要を認めてゐない

英佛海軍縮小專門會議進む

【パリ八日聯合】イギリス政府は海軍縮小會議の開催を目標にフランス政府との間に豫備交涉を開始海軍省作戰課次長ダンカーツ大佐は過般來パリに乘り込み、フランス海軍省の專門委員と會見數次の折衝を遂げた、ダンカーツ大佐は自ら代表として參加したドイツ政府との海軍協定につき詳細說明を加へてフランス政府の諒解一掃に努め、進んで自主的制限案について イギリス政府の方針を傳へたと解される、尤も會談は未だ瀨踏みの範圍を出でずイギリス、フランス兩國政府の建艦計畫を相互に通告するまでには至らなかつたが、英佛兩國專門委員間の諒解促進にかなりの效果を收めたことは確である、同大佐は會談の結果を齎して八日午後パリ出發飛行機でロンドンに歸還した、折衝の經過については英佛兩國政府とも一切の發表を差控へることを申合せした、同大佐の報告を基礎に英佛兩國政府間に豫備的折衝が漸次具體化するものと豫想される

佛緊縮案の一部を緩和す　騷擾鎭壓は地方一任

【パリ八日聯合】フランス政府は新財政緊縮策に對する輿論の反對に鑑み、八日午前十一時ラヴアル首相司會のもとに緊急閣議を開き前後三時間に亘り鳩首對策を協議した結果緊縮案を一部緩和するに決し大要次の通り決定した

一、新に政府令を公布し一般國民の貯蓄增加をはかる

一、生活安定のための全國民の經濟活動助成方策

但しツーロン、ブレスト等の騷擾について政府は直接對策を講ぜず地方官憲に一任して鎭壓を期することとなつた

減俸反對を叫ぶ

ラヴアル內閣發令に依る財政安定法案で減俸を實行中であるが、これに激昂した巴里官吏連、この不滿から大デモを敢行、去月十九日夕刻頃から二萬餘の官吏を中心とする大群衆が、巴里目貫きの大通りで投石沙汰等亂暴を働き始めた

米空軍司令官　瀆職嫌疑で罷免

【ワシントン八日聯合】アメリカ政府は空軍司令官フーロア少將を正式に罷免に決した、陸軍當局は同少將は來る十二月三十一日までに關する航空機購入に關する官廳の航空機購入に附する一業者との間に不正取引をなしたとの非難あり同少將は軍用機購入に關する入札を無視し業者との間に不正取引をなしたとの非難あり十二月二十二日の賜暇期間滿了を待つて現役を退く筈である、後任には司令官補ウエストオーバー副長官が任命される筈

大藏、海軍兩相會談　十六日に延期

【東京電話】明年度豫算編成に關する大藏、海軍兩省首腦部懇談會は海軍側の希望に基づき十四日の豫定を延期し十六日午後二時より海相官邸に開催することに變更した

政府古米拂下げ

四十萬石（昭和八年產內地米）

【東京電話】農林省發表＝政府は左記要綱に依り所有古米の整理賣却を實施することに決定せり

一、賣却豫定數量　約四十萬石

一、賣却時期、現品及見本下見明和十年八月十六日、申込受付同十七日、保證金受付同十六日、賣却決定同十九日

一、賣却米の種類　昭和八年產內地米にして米穀取引所の清算取引の受渡しに供用し難きもの

一、受渡期間　賣却決定の日より十五日間

更に賣却か

【東京電話】政府は九日第四回古米賣却を發表したが右は去る五月十五日米穀統制委員會の議決を經たる二百萬石の中の整理賣却であるが、最近の米價は依然として昂騰の氣配を示し、民間米の需給も逼迫してゐる狀況にあるので、政府としても今後の米價の推移に注目作柄を見究め、今月中に米穀統制委員會を開き統制法施行令第十四條に基き買替の名目により政府米の賣却を附議し米價の調節を圖ることにならうと見られてゐる

東北振興のため指導機關を設置

【東京電話】內務省では東北振興恒久對策として明年度豫算に二百三十萬圓を計上、目下大藏省に要求中であるが、そのうち指導機關設置事務費四十三萬圓をこの程東北振興調査會第六特別委員會において決定した、東北地方の恒久的振興事業遂行のため各市町村を通じて直接指導の現地機關を設置せんとするもので從來の郡役所、市やうなものでなく、東北地方の特異的地位に鑑み交通行政並に農村漁村の窮乏狀態なども考慮し、事務官四十六名、屬官四十四名を必要なる地方に出張所を設け配置し、縣廳及び各縣に駐在する財務出張所木炭檢查所、蠶業取締所等を統轄し率先して東北更生の實をあげんとするものである

伊國北部で大演習　新聞記者も參觀禁止

【ローマ八日聯合】イタリー政府はいよいよ八月下旬を期し北部ブレンネル峠を中心とし空前の大演習を擧行するに決定した、大演習には十九個師五十萬の兵員が參加し特に

一、東北國境防備線强化

一、陸空兩軍の連絡强化

一、新式兵器の實驗

を課題として壯烈な戰鬪が展開されるものと注目される、大演習を前にムツソリーニ首相は參加部隊に對し祕密嚴守を命じ、新聞記者、寫眞班等の觀戰をも禁止し演習地點は戰場さながらの物々しさである

岡田首相と振肅委員の懇談會

【東京電話】選擧振肅に關する岡田首相と議會振肅委員との懇談會は九日午後一時半より首相官邸において開會、岡田首相より政府の選擧振肅に關する狀況を報告し選擧振肅は政府だけでは到底所期の目的達成は不可能である、政黨各派の眞摯なる協力を得て選擧廓清を期したいと述べ各派の協力を要望し懇談に入り、委員側からも振肅運動について種々希望意見の開陳あり協議の結果、政府政黨協力一致選擧振肅に當ることに決定午後二時すぎ散會した

電氣大會一行來月來鮮

內地から滿洲電氣大會に出席した九十餘名は歸途朝鮮を觀光する事になり、第一班七十八名は來月三

靜養中の汪精衛氏つひに辭表提出

蔣介石氏と意見對立して

汪精衛氏

【南京九日電通】當地靜養中の汪精衛氏は九日遂に行政院長並に外交部長辭職を決意し正式辭表を提出した、事こゝに至つたのは汪氏の持病たる膽石病が昂じてこの上無理を續ける時は生命に危險があることを醫師に宣告されたのと汪氏の靑島靜養以來の病狀を聞いた蔣介石氏が汪氏に見極めをつけ、汪氏がさきに具體的日支提携策として中央政府を黨部より切離して名實共に國民政府たらしめんとの改組案を提議したのに對し同意を與へず、兩者の關係が對立的となつたので汪氏は最後の切札として辭表を提出したものである

政局に重大危機　日支關係と逆轉せん

【南京九日電通】蔣介石氏と汪精衛氏との關係は極めてデリケートで蔣介石氏といへども獨力を以て內治外交を獨裁することの不利かつ多難なるを知悉してゐるので、極力汪氏を慰留するものと見られてゐるが、若し汪氏が去るにおいては中央黨部を專制する力石が失はれる結果になり、日支關係は逆轉し無軌道に入る危險あり支那政局は茲に重大なる危局に直面するに至つた

各部長總辭職か

【上海九日聯合】九日朝上海に到着した浙江省主席黃紹雄氏は汪精衛氏の行政院長兼外交部長辭職の知らせに意外の面持ちで語る

予が南京を出發する時までは何も聞いてゐない、もし事實とすれば國民政府は當然慰留するものと思ふが汪氏があくまで翻意しない場合は行政院各部長總辭職を決行するほかはあるまい

極力慰留せん

【上海九日電通】汪精衛氏の辭表提出は全く突然で日支關係が漸く軌道に乘り本格的調整の實を擧げんとする時その功勞者たる汪精衛氏を失ふことは國民政府として非常な痛手であり蔣介石氏としても汪氏に黨務政務を任してゐた關係上汪氏を手放し得ぬ事情あり、汪氏の辭職により政局混亂の惧なしとせず國民政府は汪氏の辭表を却下すると共に來週開かれる行政院會議及び中央政治會議において汪氏の慰留及長期休暇の件を附議する筈である

中全會議に山西派缺席

【北平八日電通】九月二十日より南京に開かれる第六中全會議は

一、第五回全國代表大會招集問題

一、憲法制定問題

一、蔣介石氏の大總統問題

等重要懸案を議するが擧ねて主席を要請されてゐる山西派中央委員中閻錫山氏は陝西北部省境共產軍討伐のため出席不可能と返電し、趙戴文、楊愛源兩氏も出席せず、南京駐在代表趙丕廉氏を山西派全委員の全權代表として出席せしめることとなつた、即ち閻氏以下四名の山西派委員中僅か一名が出席する譯で閻氏の中央に對する不即不離の態度が明瞭に窺取される

北支に共產黨肅正途上に難題

北平印刷局閉鎖

【北平九日聯合】支那第一の爲ある財政部直營北平印刷局は今春來經營難を傳へられてゐたが八日突如財政部よりの命令により停業閉鎖する旨發表されたがこのため職を失ふ千七百名の職工は七月來未拂給料支給並びに退職金の要求問題を中心に共產分子指導のもとに形勢不穩を醞し他の工場へ波及を恐れ支那官憲は極度に警戒中

【北平九日聯合】北支における共產黨の活動は一時閉息したかに見えたが共產黨狩りに特殊技能を發揮した憲兵第三團の撤退後有力な指導者の潛入により再建工作が出來上つたものの如く、財政部直營の印刷局閉鎖に伴ふ失業職工千七百名への策動はその第一着手と見られ滿州途上の北支に複雜多岐な問題を投げかけてゐる

八田副總裁辭意　關東軍は慰留の方針

【大連九日聯合】八田滿鐵副總裁は十一日大連發朝鮮經由で歸國する林副總裁の出發後、十二、三日頃新京に赴き、南大使と會見愈よ辭意を表明することゝなつたが、關東軍首腦部の最高部の方針は基き滿鐵の使命の重要性を說いて極力留任を勸告すると共に、滿鐵將來の經營方針につき八田副總裁の意見を叩し松岡新總裁の赴任まで去就を留保する模樣である、なほ南大使としては新總裁と八田氏との間に滿鐵經營方針に就いて根本的意見の相違がない限りあくまで留任させる意向である

土肥原少將赴京

【新京九日聯合】昨夕東京した土肥原奉天特務機關長は九日午前十時軍司令部を訪ひ西尾參謀長以下幕僚と會見、關州事件の前後處置に關し意見交換を遂げた後更に南軍司令官を訪問同機北支問題其他につき報告するところあつた

多田少將は十二日赴任

【東京電話】轉任の爲多田駿少將は經過良好九日朝自邸で加療中の新任天津駐屯軍司令官多田駿少將は經過良好九日朝來經過も殆んど全快したが愈々十二日一兩日病後の養生をなし十二日東京出發赴任することとなつた

伊の宣傳は不當

エ國への邦品進出は當然

【東京電話】イタリー政府は最近エチオピアに對する邦品の輸出が旺盛となりつゝある情勢に鑑み、頻りに邦貨排斥策を執り、邦品のエチオピア輸出は伊エ修交條約に違反するものなりと宣傳してゐるので、外務省は愼重調査の結果何等條約に違反せぬこと判明した、即ちイタリー側の指摘する條約は一九二八年八月二日伊エ間に締結された修交條約の第三條を指すものであるが、同條約は何等イタリーに對して特惠的待遇を約したものでない、而して日本は日エ通商條約（一九三二年八月二十六日批准交換）第二條によつて居住、通商及び關稅に關し最惠國待遇を享有してゐるから右の如き伊エ修交條約第三條によるイタリーの特權にも均霑し得る譯で、イタリーの主張は何等根據なきことが明かとなつたよつて帝國政府はイタリー側の認識如何に拘らず

一、邦品の進出は廉價良品なるを以て自由競爭に依り優位を占むるに至つたものである

一、廉價なる邦品はエチオピア土人の福祉を增進するものである

との見地から邦品の對エチオピア進出を積極的に援助する方針に決定した

人事

◇吉川農學博士　九日滿洲より入城朝鮮ホテル

◇澤崎京南鐵道專務　九日入城朝鮮ホテル

◇龐井一枝氏（工兵第四大隊附陸軍工兵少佐）赴任挨拶の爲め九日來社、尙十日午前七時四十分京城驛發赴任

◇植野文五大佐（新任第二十師團司令部附）近衞師團高級副官より轉任、九日午後三時十三分龍山驛着々任

◇田男末亡人【東京電話】故田健次郎男爵未亡人ヤス子刀自は九日午後東京赤坂青山南町の自邸に於て逝去した享年六十五

◇簑田長平氏（京城刑務所長）九日平壤より着任

◇植野文五大佐（第廿師團司令部附）九日龍山着々任

東西南北

最近米國コロラド州キヤノン・シテイの監獄でベロンジヤといふ二十四歲の犯罪常習者が殺人罪の廉で死刑に處せられたが▲彼は死刑宣告にも極めて平然として顏色一つ變へず▲明日は死刑といふ日にも死を恐れる樣子など少しもなくのんびりしたもので▲流石の典獄達もこれには些か辟易した▲ベロンチヤは死刑の前日、新聞記者團を前に相變らず平氣な態度で次のやうな話をした▲俺は明日愈々首を絞められるさうだが、こいつは唯だ度近頃にない面白いことだと思つてゐる▲まだ經驗したことがない事だからね▲ところで俺が面白く可笑しくノビをやつた後は▲俺のからだは是非ヂングア―大學の醫學部に送つて解剖といふやつをやつて見て具れ▲醫學者達は多分何が俺を職業的犯罪者にさせたかを諒解しうる事と思ふ、俺自身この事はわからないんだ▲といつて面白い人物がかせたさうだ

夕刊後の市況

◇大阪短期引跡

大新	八四圓五		不變
鐘新	一四圓三		不變
日產	七二圓六		五高
新東	一三六圓七		不變

◇…橫濱生絲

當　六六八　先　六四〇

◇…各地期米

金澤	乇一	鶴本	元八公
大阪最終氣配		一五	一高

實物後場

▲人造肥料新三〇圓五▲窒素新三八圓五▲東北鐵道鑛業二圓一▲大同電力四〇圓五▲同新八圓一▲川崎コークス二五圓二▲日立製作八六圓丁（出來高二〇〇）

色情狂と殺人鬼

言語道断

昭和八年六月二十三日東京市外等々力で行はれた「色情狂の老婆殺し」事件は當時世間を聳動し、識者の異常な注意をひいた事件であつた、第一被害者が七十の坂を越した老婆で、しかも醜くなき色情狂であつた點と加害者である老婆の情人が三十八歲の壯年の男で、殺害の理由に我々の同情をひく點が多々あつたことである。最初老婆の身元が判らなかつた時、警視廳で東京全市の古き燕をかゝへた色情狂の家出、行方不明老婆を調査してみたらその數が意外に多數であつたことには流石の當局者も驚いた。これは最近の大森の少女殺し事件の時にも大森署管內だけで、七十歲の老人から十六七歲の少年迄で痴漢の數が百名を超して由々しき社會問題を引き起してゐる。これ等の事件は勿論社會道德の頽廢も主要な原因の一つではあるが、他に考へねばならぬ原因が多々ある。かうした事件を一切實話のまゝ揭載して實に興味深い讀物を提供しながら、如何にすれば怖るべき犯罪の被害者たらずにすむかを一流權威者が筆を揃へて敎へて具れるのが本全集だ。日本の全家庭に一本宛そなへて我等の社會から犯罪を排除しませう。一冊一圓五十錢で全六卷。內容見本を最寄の書店で御請求しますから是非手に執つて見て下さい。買はずにゐられぬ全集です。目下物凄い人氣で第一回配本中です。

犯人を社會的に研究してその本質とそれに對する社會防衞の方法を知らねば我々の不安は永久に除かれぬ

空前絕後 全日本の衆目を集め中のもの

防犯科學全集

東京丸ノ內 中央公論社 振替東京三四

社説　宣傳の威力

エチオピアは世界の新聞を占領しつゝある。世界の新聞の占領は、良否何れにせよ世界輿論の振搖を意味する。宣傳の威力の畏るべきことである。宣傳の威力懼ふべしで知る。近代人である限り何人も之を知る。しかもその宣傳の重大性と效果と、塔養について深く考ふることをせざるもの多きは何ぞ。

ドイツが世界大戰に敗れたるは、宣傳戰の敗北であると斷ずるものあるは嫌體せねばならぬ。彼の世界大戰當時におけるノースクリッフ卿の活動振りを見よ。彼は全英國の四分の三の新聞を一手に掌握して完全に英國の世論を支配し、アスキス内閣を倒潰せしめてロイド・ジョーヂ内閣を出現せしめ、アムステルダム、ペトログラード、ミラノに通信の要衝を堅持して、近東に、オーストドリー、ハンガリーに、更に敵陣深く喰ひ込んでドイツの人心攪亂の大宣傳を試みた。

×

一方には自らアメリカに渡りて上下に折衝し、軍需食糧品委員會を彼の傘下に集結し、一方にはドイツ軍の殘忍非行を指示し、潜航艇戰を難詰して米國民の義憤を煽り終にこれを參戰にまで導いた。彼の宣傳網はノースクリッフ網と呼ばれ、彼は航空大臣の椅子を辭して受けず、自らロイド・ジョーヂ内閣に宣傳省を作りてその長官となつた。彼は宣傳を武器に使用してフォッシュ、クレマンソー、ロイド・ヂョーヂ以上の重きをなした。世界の人々が宣傳の威力を面の方りに見たのは、恐らくこれを以て最初としたであらう。さればこそドイツの敗北は宣傳の敗北なりといふ一言に大なる意義がある。宣傳はその組織を整備し、その運用當を得れば、斯の如く世界を搖ぶるに足る。然るに世人の宣傳に對する考へは、極めて淺薄皮相であり、極めて簡單に廣告とか新聞記事とか以上に考へることをせぬ。この輕視こそ嚴戒を要する。

×

今日の如く通信交通機關發達して世界が縮小されたる時代にありては、事大小となく、また内外の差別なく、一貫徹底したる宣傳の組織を必要とする。國家として然り、事業家として然り、行政官廳として然り、各方面各社會に於て然りである。そして其宣傳主體は常に公正たるを必須條件とする。滿洲事變に於いて支那は得意の宣傳才能を以て世界輿論の獲得を企て、一時うまく行つたかに見えたが、程なく化の皮が剝がれて失敗した。ロシアも亦他年技巧的欺瞞的宣傳を試みたが最近では殆んどこれに乘るものがない。根據なく且放漫なる宣傳が失敗することの顯著なる一例である。宣傳は正義と良心の上に、その組織を築き上げ、その運用を敏活ならしめなければならぬ。また世人は世の宣傳に對して敏感にその因由し來るところを感知するの用意がなければならぬ。宣傳時代に於ける文化人は、宣傳そのものについての知得と活用の努力をなさねばならぬ。これ現代文化人の一般教養である。

滿洲國の實相を究め　妄評妄語を愼め

駐滿全權大使　關東軍司令官　南次郎

滿洲國 は世界に於て第五番目の廣大なる領土を有し其の人口は第九番目の多數を擁する大國である。此の堂々たる大國が建國僅に三年にして今日の隆盛を見國礎愈と堅きを加へつゝある事は有史以來の驚異的出來事であるとして世人の驚歎してゐる所である。

抑々滿洲國 は昭和七年三月一日五族協和、王道樂土といふ一大理想の下に世界列強がこれを認むると否とに拘らず其の獨立を宣言し茲に新な獨立國が出來たのである。次で昭和八年三月一日 執政 が天意に依つて皇帝の位に即かせられ君主國たるの國體が明瞭となつたのである。而して此の獨立國は支那古來の歴史に繰返された易世革命が示すが如き道に依つたものでなく五族協和王道樂土なる嚴然たる建國の理想を有する新國家で其主權者は天意に基き民意の推戴によつて全然新しき國に君臨したものであつて滿國の復辟とは斷然趣を異にせるものなることを銘記する必要がある

然るに 本年四月滿洲國皇帝陛下御訪日の大儀が行はれたこれは東洋に於ては有史以來未曾有の盛儀であつて且重大意義を有するものであつた、皇帝陛下には日本皇室の國際儀禮を超越したる御厚遇と日本國民の熱誠なる歡迎に痛く感激せられ且日本 天皇陛下の塊かせ給ふ御精神と皇帝陛下の御精神が完全に一致して居る事を感得せられ御歸國後の御詔勅にも日滿兩國は精神一體となり一德一心以て東洋和平の基礎を確立するの主旨を明示せられ滿洲國の國是茲に更に一段の確立を見たる次第である

以上三 つの大義により滿洲國建國の大理想と其國體と其國是とを最も明瞭に世界に宣明して茲に愈よ堂々たる獨立國家たる形式を具備した次第である。今後は此の國體と國是とを三千萬民衆に十分徹底せしむる事が爲政者の爲すべき最も重要な急務であると思ふ

日本 は周知の如く滿洲國の獨立を尊重し其健全なる發達を助成するを以て日本國策の重點として居る。故に日本人はその政治家たると學者たると財界の人物たると、野にあると官にあるとを論せず全國民を擧げて滿洲の眞相をよく認識することが必要である之れが爲め『百聞一見に如かず』の諺に從ひ來滿視察者の多々益々增加せられつゝある現狀を衷心より喜ばしく思ふと同時に動もすれば極く一小部分の内には物見遊山の氣分に墮する者あるを痛心する所である。例へば鐵道幹線一部の都市のみを見、偏りたる者の片言を聞きて歸國し以て全貌を知得したりとなす皮相の觀に得々たる者あるが如きこれである

建國 僅か三年滿洲國の廣相に交通不便なる僻遠の地を親く視察して **滿洲建設助成の第一線に立つ文武官吏が生命を賭して匪賊と戰ひ衣食住の不便を克服し衛生文化の施設等を意とせず眞に血みどろの奮鬪をなしつゝある實情を會得する者にして初めて認識するに至るであらう**

皮相な觀察者 の一部には徒らに文武官の横暴日系官吏の素行等を針小棒大に惡宣傳をなして滿洲の前途を悲觀するものもあるが此の如きは寧ろ國策遂行を妨ぐる有害の結果を來すに至るものである、或は又前後見定めもなく一攫千金を夢みて漫然渡滿し徒に其の職を得ざるや自暴自棄となりて日本人の面目を傷け或は非を他人に嫁して怨言を放つが如きものあるに至りては洵に憐然の感に堪へない、今や着々秩序立ちつゝある滿洲國の現狀は支那東北軍閥制覇時代の樣な山師的行爲は最早許されないのである

世界平和 を理想とする日本は西洋文明と東洋文明とを對立せしめずして相調和せしむべきである。之れが爲め日本人は東亞の盟主たるのみならず世界の指導者たるの大なる矜持を持つて居ることは言ふ迄もない事であるが心なき日本人は動もすれば滿洲國人に臨むに宛も戰勝氣分、征服氣分を以てし徒らに小乘的優越感を振り廻すものあるは最も戒むべき事である。汽車、電車の中に於ては勿論、車夫苦力に對しても懇切丁寧親切を以てし彼等をして心から日本人に信頼し之に依存するの自覺を與へなければならぬ

次は 滿洲國の對外關係であるが滿洲國の健全なる發展を希求する爲めには其の四鄰が平穩で對外的顧慮を無くすることが必要である。滿洲の周圍には蘇聯邦を始め外蒙古、中華民國等の國々がある。此等の國々が平穩で滿洲國に好意を持つてゐることが望ましい、若し之に反して滿洲國の存在を脅かすか又は内部より民衆を煽動して國家の安寧を破らんとする樣になつては發展途上にある滿洲國にとつては迷惑至極である。滿洲國としては蘇聯邦に對しては極力事を起さない樣にし特に國境警備に任ずる者が些細の事から兩國の感情を尖鋭ならしむる事のない樣に深甚の注意を拂つて居る次第である。又 **外蒙** に對しては滿蒙關係が圓滿に行くことを希望してゐるといふのは滿洲國内にも相當多數の蒙古人が居住し居るからである。從つて滿蒙人關係が圓滿に行くか否かは直に滿洲國内の統治にも影響する譯で此意味に於てハルハ事件も兩者が互に理解して修好關係を結ぶ樣に努力して居るのである中華民國方面では滿洲國として特に重大な關係を持つてゐるのは察哈爾に北支であるが、滿洲國が中華民國から獨立した關係上民國人中には兎角失地回復であるとか滿洲國内の治安攪亂であるとか種々なる妨害を企圖するものがある表面は停戰協定に依つて斯くの如き事のない樣にはなつて居るが **陰に陽に** 滿洲國の發展を阻害する行爲が少くないのみならず停戰協定の履行も充分でなく特に最近は孫永勤事件、天津に於ける胡、白兩親日新聞記者殺害事件、張北に於ける關東軍使用人拘留事件等が引き續き起りて將に實力の發動を見んとするが如き切迫した狀況に迄立ち到つたが幸ひ民國側にも具眼の士があつて關東軍の至當な要求を容れ表面上に着着其の實施を見つゝあるは日滿支の爲め喜ばしいが決して監視を緩めることは出來ない。最近新聞紙上等に於て北支經濟發展等と如何にも北支が完全なる日滿支の常道に入つた樣にいつて居るが充分愼重の態度を以て臨む必要があると思ふ

佛國革命記念日

一七八九年のその昔共和國フランスを生んだ彼のフランス大革命を祝賀する大行進がルブラン大統領閣下に去る七月十四日パリの大通りシヤゼリゼーに於いて盛大に行はれた＝寫眞は＝(下)フォッシュ通りで車上より國軍檢閲のルブラン大統領及(上)その日のシヤンゼリゼーの壯觀

青簾　物凄い道樂

朝鮮紡績森社長は路傍で車上の氏に接しても膝を交へて語つても、誰もが一樣に慈父を思ひ浮べる白髮の溫厚な紳士である。氏はあれで誠に物凄い趣味の持主とは見かけによらぬもの――先月末には父も御手のもののお船で流球からマングース(學名ハーペスト・マンゴー)の夫婦を買込まれて物々しいをりに入れ、朝は早く起きて彼等の御機嫌を伺ひ自分の食事のパンを與へて御出勤、と申せばやさしい動物の樣であるが、このマングースなかなかどうして野性そのもの、猛獸でその最も得意とする處は毒蛇を喰ひ殺すことである。だから原産地の印度からはるばる流球に毒蛇を減らすために渡つたのである。まだ飼料の適當なものが發見出來ないので社長さん得意の脈書までひき出してその研究に寒さも忘れての御熱心振り　(寫眞は森社長)

滿洲國鑛業法【五】

第六章　鑛業警察及監督

第七十七條　鑛業に關する左の警察事務は命令の定むる所に依り實業部大臣及鑛業監督署長之を行ふ
一、建物及工作物の保安
二、衛生及生命の保護
三、危害の豫防其の他公益の保護

第七十八條　鑛業上危險の虞あり又は公益を害する虞ありと認むるときは實業部大臣は鑛業權者に對し豫防の施設又は作業の全部若は一部の停止を命ずべし
急迫の危險を避くる爲必要ありと認むるときは鑛業監督署長前項の規定に依る命令を爲すことを得

第七十九條　鑛業權消滅したる後と雖一年間は實業部大臣又は鑛業監督署長は前條の規定に準じ其の鑛業權の消滅の當時鑛業權者たりし者に對し危害豫防に關する設備を爲すべきことを命ずることを得
前項の規定に依る命令を受けたる者は危害豫防に關する設備を爲すの目的の範圍内に於ては之を鑛業權者と看做す

第八十條　實業部大臣は鑛業權者に對し技術に關する管理者の選任又は改任を命ずることを得
前項の管理者の資格及職務に關しては命令を以て之を定む

第八十一條　鑛業權者は命令の定むる所に從ひ施業案を作成し鑛業監督署長の認可を受くべし其の之を變更せんとするとき亦同じ
鑛業權者は施業案に依るに非ざれば鑛業を爲すことを得ず

第八十二條　鑛業監督署長必要ありと認むるときは理由を示して鑛業權者に對し施業案の變更を命ずることを得

第八十三條　鑛業權者は命令の定むる所に從ひ坑内實測圖及鑛業簿の複本を鑛業監督署長に提出すべし

第八十四條　鑛業權者は命令の定むる所に從ひ鑛業に關する明細書を鑛業監督署長に提出すべし

第八十五條　實業部大臣又は鑛業監督署長は鑛業權者に對し鑛業に關する報告を求むることを得
當該官吏は鑛業に關する文書物件を檢査し若は坑内其の他の場所に臨檢し鑛業に關する犯罪ありと認むるときは搜索を爲し罪證と爲るべき文書物件の差押を爲し又は坑内の全部若は一部を封鎖することを得

第八十六條　第七十八條乃至第八十五條の規定は租鑛權を設定したるときは租鑛權者に付之を適用す

第七章　裁決訴願及訴訟

第八十七條　鑛業に關する出願の許可若は拒否、鑛業權の取消又は第五十六條第一項の規定に依る事業の禁止に付不服ある者は實業部大臣に訴願を提起することを得

第八十八條　鑛業權者又は租鑛權者第五條の承諾を拒まれ又は承諾を受くること能はざるときは鑛業監督署長に裁決を申請することを得
前項の裁決に付不服ある者は實業部大臣に訴願を提起することを得

第八十九條　土地の使用若は收用、水の使用補償金又は擔保に付協議調はず又は協議を爲すこと能はざるときは鑛業權者、租鑛權者及土地所有者は鑛業監督署長に裁決を申請することを得
前項の裁決中土地の使用若は收用又は水の使用に付不服ある者は實業部大臣に訴願を提起することを得
第一項の裁決中補償金又は擔保に付不服ある者は法院に出訴することを得

第九十條　訴願又は訴訟は裁決書又は處分の通告書の送達を受けたる日より六十日を經過したるときは之を提起することを得ず
前項の期間は裁決書又は處分の通告書を受けざる者に付ては公示の日より之を起算す

第八章　罰則

第九十一條　鑛業權者又は租鑛權者に非ずして鑛物を採掘し又は詐僞の所爲を以て鑛業權を設定せしめたる者は三年以下の有期徒刑又は二千圓以下の罰金に處す
鑛業權者又は租鑛權者過失に因り鑛區外に侵掘したるときは五百圓以下の罰金に處す
前二項の場合に於ては其の採掘したる鑛物を沒收す若し其の全部又は一部を沒收すること能はざるときは其の價額を追徵す

第九十二條　鑛業權者又は租鑛權者左の各號の一に該當するときは五百圓以下の罰金に處す
一、第五號の規定に違反して鑛物の採掘を爲したるとき
二、第七十八條又は第七十九條第一項の規定に依る命令に違反したるとき

第九十三條　左の各號の一に該當するものは三百圓以下の罰金に處す
一、第六十條第一項の認定を受けずして障礙物を除去したる者
二、第八十條第一項の規定に依る命令に違反したる者
三、第八十一條、第八十三條若は第八十四條の規定に違反し又は第八十二條の規定に依る命令に違反したる者

第九十四條　第八十五條の規定に依る報告を爲さず若は虛僞の報告を爲し又は當該官吏の職務の執行を阻害したる者は三百圓以下の罰金に處す

第九十五條　鑛業權者又は租鑛權者其の他の從業員其の業務に關し本法の罰則に觸るゝ行爲を爲したるときは該行爲者を罰する外利の本人をも處罰す但し其の本人心神喪失者又は營業に關し成年者と同一の能力を有せざる未成年者なるときは其の法定代理人を處罰す

第九十六條　法人の使用人其の他の從業員法人の業務に關し本法の罰則に觸るゝ行爲を爲したるときは該行爲者を罰するの外其の役員又は業務を執行する社員をも處罰す
法人の役員又は業務を執行する社員前項の行爲を爲したるときは其の役員又は社員を處罰す

第九十七條　第九十五條及前條第一項の場合に於て本人若は法定代理人又は役員若は社員が當該違反行爲を防止する途なかりしことを證明したるときは之を罰せず

附則

第九十八條　本法施行の期日は勅令を以て之を定む

第九十九條　本法施行の際從前の規定に依り現に存する鑛業權は本法の規定に依り鑛業權の設定の登錄を爲したるものと看做す

第百條　從前の規定に依り爲したる處分又は手續其の他の行爲は本法中之に相當する規定あるときは本法の規定に依り之を爲したるものと看做す

第百一條　本法施行の際從前の規定に依り現に存する鑛業權にして第二條に規定する鑛物以外の鑛業を目的とする鑛業權に付ては當分の内仍從前の例に依る

第百二條　本法施行の際從前の規定に依り現に存する鑛業權にして存續期間の定めあるものに付ては其の期間は之を延長することを得ず

第百三條　本法施行の際第二條に規定する鑛物以外の鑛物に付現に存する鑛業の出願は之を許可せず

第百四條　第九十八條の鑛業權に付ては第三十六條の規定は當分の内之を適用せず但し實業部大臣必要と認むるときは期間を指定して鑛業權者に對し鑛區の訂正を命ずることを得
鑛業權者前項但書の規定に從はざるときは實業部大臣は鑛業權を取消すことを得

第百五條　本法施行の際第二條に規定する鑛物に付現に鑛業出願人たる者は實業部大臣の指定する期間内に其の出願區域を第三十六條の規定に依る區域に訂正すべし
前項の期間内に訂正を爲さざるときは鑛業の出願は之を取下げたるものと看做す

講談倶樂部(九月號)　前號から出た涙香小史の『島の娘』がいよいよ佳境に入つて來た、眞山青果の『德川千姫』はグングン讀者を引入れる魅力に恐ろしい程の力を感じさせられる、老熟したこの作家は、豐臣沒落の悲運を描くのに、運命の女性千姫を拉し來つて、縱橫にその才腕を揮はうとしてゐるやうだ

映畫評論　ソヴエートにおける作家の映畫への協力

袋一平

一昨年から昨年へかけて『作家を映畫に!』のスローガンをかゝげ作家と映畫製作者との協力を叫んできたソヴエート聯邦ではその後たびたび作家と映畫人との會合が持たれこのスローガンに如何に答へるべきかについて研究、討論がくりかへされた結果作家が積極的に映畫製作に協同すべき具體策が決議された

積極的に共同するといふ意味は、從來の文學作品の映畫化に際しては、原作者が單にその作品を提供するといふだけで、その映畫の出來榮とか、映畫の性質そのものとかには責任をとらなかつたゝめに、多くの場合、原作の精神がげげ映畫の上で歪められたことがあつた。これは文學と映畫の表現形式が根本的に相違してゐるためである

この缺陷をとり除くためには、今後は作家が原作の脚色からはじめて、撮影にも參加せねばならぬそして最後の仕上げに至るまでことごとく映畫製作者と協力することである

この方針を生かすために多くの作家が作品映畫化に進んで參加しつゝあるが、實例をあげると――

『ひらかれた處女地』をチフリスの名監督センゲイラヤが映畫化してゐる。これには原作者のショーロホフが自らシナリオを執筆しコーカサスの農村へロケーションに行つてゐる。又、A・トルストイの作品『ピョートル大帝』はレーニングラードのペトロフ監督が映畫化することになつたが、その爲にアレクセイ、トルストイはシナリオを完成すべくゼエッスコエ・セロの歴史博物館に二ケ月以上閉ぢ籠つて必要な資料を調べた。シナリオが完成すればトルストイ自身その撮影に協同する筈である

これらはほんの一例にすぎないが、このやうに永年の文學と映畫の對立を清算して、お互ひに文學作品の映畫化のために、より良きものを生むべく協力する機運に向いて來たことはソ聯映畫界の内容の豐富さを物語るものである

昨年の作家大會の決議において映畫製作に當つての、作者の獨自性や個性の發揮が強調されて以來映畫界もこれに應じて、映畫のジャンルを出來るだけ豐富なものにしなければならぬ、そのためには最も多く作家の協力によることが大切であるとの見地から、以上のやうな組織的な協同がなされるやうになつたものであつて、從來も特色ある境地を開拓してきたソヴエート映畫界は、これによつて一段の威容を加へたといへるであらう

フサイだ　横光利一

『紋章』によつて一九三四年度の文藝懇談會賞を贏ち得た横光利一クン、この頃いつもふさぎの虫に取りつかれたやうな暗い顔をしてゐる。わけを訊ねても苦笑するばかりで默りこんでゐる始末に友人知己、何がなんだかわからないでゐたところ、横光と親交ある某氏の談によれば、『新興キネマの志賀曉子は大の横光ファンで『紋章』などは四五度もよみかへしたといふほどだつたが、懇談會賞授表と前後して、當の曉子があんなことになつたので先生トタンにクサッタのだ』といふので一同ナルホドと合點したさうだ

貧困の苦しみの中から、永年の結核病を療養

(島根)倉石延江

私は去る昭和五年、惡質が因で肺を犯され、喀血、咳嗽、消化不良等のために惱み兩親を泣かせた者で御座います。(中略)

今春、母が急に亡くなつて終ひ胸もつぶるゝ思ひで泣き暮してゐる矢先、惡い時は惡いもので、突如財産の差押へを受けました、それやこれやで心身共に打擊を受け、遂に再び病床に臥す身となつてしまひました。

今度は喀血はありませんでしたが、高熱と、咳とそれに食慾が少しもないので弱りました。

經濟上からも看護人など望む可くもなく、盛んに喧傳されてゐる自然療法も、ロハで治療出來るかに云はれてゐますが、中々どうして金のないものに出來る事ではありません。この場合、頼る所は何んと云つても『錠劑わかもと』です。

直ぐ注文しましたが、待ち遠い事つたらありませんでした。信賴をこめて何服目かを終ります頃には、あの執拗な咳もとれ、殊に食事が美味しくなつて、麥飯でも玄米でも平氣で食べました。只、熱は三十八度を前後してゐましたが、次第に平熱と復して、それ以來上らなくなりました。

爾來好調を續けて、近頃はボツボツ台所の手傳ひや、縫ひ物などをやつてみるまでになりました。(後略)

無代進呈!　「錠劑わかもと」お買上の方に洩れなく　結婚から育兒迄　婦人一生の顧問　全國藥店に在り

家庭醫學　誤りやすい　結核患者の食餌療法　安心して行へる家庭療法

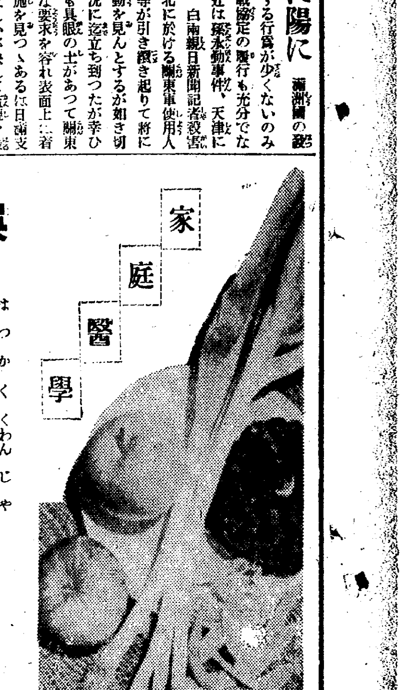

結核患者の一日に要する熱量は、普通人の二千乃至二千五百カロリーに對して、二千五百乃至三千カロリーが必要とされて居ります。

だから一般には多食療法がよい譯ですが、さらかといつて、症狀を無視した食物の

過食や偏食

は避くべきで、過食が主なる原因となつて、糖尿病を併發したりする樣な事も起ります。

また痰や、咳の出る樣な場合には、特にアルコール、生薑、山葵等の刺戟物または餅の如き粘つこいものは避けるべきで、その他にも症狀によつて注意しなければならない食物がいろいろあります。

なほ間違ひやすいものに腸結核、腹膜結核があります。此の病氣は元來下痢症狀を呈するものですから、こんな場合、一般によく云はれてゐる滋養物――つまり卵とか牛乳、バタなどを攝りますと、ますます下痢を誘發させ、症狀を重らせますから、絕對に控へるべきで、それよりか胃腸の機能を根本的に強めることが先決問題です。

刺戟物や葱

次に腎臟結核ですが、これはらつきようの類を除けば食物の量は制限しないでも良く、普通、一般人は腎臟病には、節食が第一と思ひこんでゐるものですが、結核の場合はその心配は要らないのです。

以上の如き例外に氣をつければ、肺結核その他結核病の榮養療法は一般の榮養物は何を攝つてもよいわけです。

内類は、牛類魚肉いづれもよく小魚を燒いて骨ごと食べればカルシウム分が攝れ、野菜にはヴイタミンCの補給ともなり、また淨血の效果もあつていづれも結構です。果物は食慾增進の効があるが、たゞカロリーが少いので多食して主食の量を減じない樣に食後に攝ることが必要で、下痢の時と、酸味の強いものや纖維の多いものは避ける事に注意すべきです。

いづれにしても結核患者には、普通人以上の榮養が必要とするものですから、多食が結構ですが、それに前記の不適當な食物を控へると共に『錠劑わかもと』の如き、胃腸強化、榮養補給の效ある藥劑によつて、綜合的な療養效果をはかるべきです。

貴重な榮養素

この藥には、胃腸はじめ、全身の生活機能を強化する十數種の活性酵素、及びアミノ酸、グリコーゲン、カルシウム等の

ヴイタミンA・B・D等が綜合的に含まれて居りますので、これを服用すれば、不足し易い食物の榮養分を補ひ、減退しがちな食慾を進め、榮養素の消化吸收をよくして、榮養療法の効果をよく擧げさせます。

從つて、各種の症狀の異る結核病にも、それぞれ適當した効果を發揮し、體内榮養を充實して結核菌に對する抵抗力を增強させますので、一般結核患者の方に、是非お奬めしたい藥劑であります。

解熱劑によらない結核の自然下熱

熱があるからと――云つて、素人が勝手に解熱劑を濫用することは、可成りの弊害を伴ふもので、最近米國などでも、解熱劑の中毒、即ちアミノピリンの中毒が激增して、惡性の貧血を起し死亡に至る人が可成り多いと云はれて居ります。

元來、發熱の原因や狀態は、病氣によつて大小の相違があるもので、身體の一部に

腫脹

が生じた時、その炎症の影響から發熱したり、また胃腸カタルや小兒消化不良にも屢々發熱を伴ひます。

急性傳染病の發熱は、病菌の毒性組成分や、新陳代謝による生産毒素の爲に、人體細胞が破壞され筋肉及び腺内で酸化作用が起る一方、毒素が直接溫中樞を刺戟するためです。

感冒の原因は、まだ判らない譯がありますが、その發熱は呼吸器粘膜の炎症、細胞の破壞に伴ふ酸化作用の亢進が原因であるらしく、インフルエンザ菌による流行性の場合は、病菌毒素の作用も加はるであらうと見られてゐます。

結核――肺結核、肋膜炎、腹膜炎等の發熱は、云ふまでもなく結核菌毒素による

細胞

の破壞現象と、組織刺戟の重要症狀として現れるもので、その熱は初期の中は、所謂微熱程度を執拗に持續し、時に屢々高度に上ります。

體溫が高まれば、病菌の種類によつては發育が惡くなり、高熱に合ふと死滅するのもあるから、殊更に高度を出させて病氣を治す方法さへ或る種の病氣には應用されますが、結核病では、熱そのものは病菌に直接作用しないばかりか熱によつて重要な體成分たる

蛋白

質の分解が旺んになつて、急激な衰弱を來しますが、原因が原因ですから解熱劑で熱だけ押へることは困難であり、また解熱劑の效果によつて病原を解消することも困難である。

それで近頃では結核の下熱法も色々研究されてゐますが、純正藥用ヘーフェ菌劑『錠劑わかもと』は、解熱劑を含んでゐないのに、これを服用すると、自然的に結核熱から救はれるので賞用されてゐます。

この藥は、白血球の食菌作用や肝臟の解毒作用を昂める酵素、ヴイタミン、グリコーゲン等を含んで全身の抗病力を

旺盛

に導き、諸臟器の衰弱細胞を更生して、新陳代謝を活潑にする作用がある上に、病菌毒素による衰弱を救ふ多種の榮養素を含んでゐます。

つまり『錠劑わかもと』を服用して、熱の下るのは、結核菌の勢力が挫かれた自然現象であり、病氣がそれだけよくなつた證據でもある譯です。

居眠りは病氣

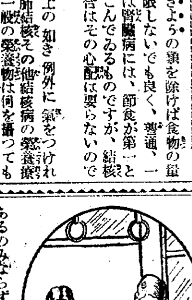

あらゆる場所に、居眠り風景を展開するのは、この頃の日本の特色の一つです。知らずに見れば愛嬌のある風景ですが、これが脚氣や神經衰弱と同樣、油斷のならぬ白米中毒の一現象で、結核、胃腸病と共に、國民の健康を阻害し、生命を縮めてゐる病氣だと知つたら、愛嬌どころではないでせう。活性ヘーフェ菌劑たる『錠劑わかもと』中に含有してゐるレシターゼBといふ成分には、白米中の毒素を消す作用があるのみならず、諸種のホルモン、やエンチームがあつて、エネルギーを增進し神經に榮養を與へて、居眠りの原因を除きます。

この『錠劑わかもと』は、我國民の健康增進と、乳幼兒死亡率の遞減とを目的として設立された榮養と育兒の會の製造發賣にかゝり、廿五日分一圓六十錢、八十三日分五圓といふ、一日數錢にも當らぬ奉仕價を以て提供されてをりますが、近來その聲價を利用して效果疑はしい類似品が續出し、利益のみを追ふ藥店中には、これを『錠劑わかもと』と同樣の效果あるやうに宣傳する向もありますが、製法至難な微生物活性劑にして、特許工程による『錠劑わかもと』は、絕對に他で模倣することは出來ません。榮養と育兒の會(振替東京一七〇〇番)の所在は、東京芝公園大門内西です

お米は豊作
咸州、永興、新興の三郡だけは稍不良

【咸興】今年咸南の水稻は前年に比し一千七百廿六町歩増の六萬三百八十九町に達したが七月中旬までの不順な天候も持ち直した昨今は日照續きとも頗る順調でたゞ咸州郡の一部に夜盗虫、永興郡に浮塵子の發生あり新興郡が冷濕の結果稲伸び過ぎた憾みはあるが他は成育極めて良好で豐作疑ひなしと豫想されてゐる

清津校慰靈祭

【清津】小學校では昨年八月一日から今年七月三十一日まで滿一ヶ年間の物故兒童十三名の慰靈祭を十日佛式で執行

頼るは堤防一つ
瓢簞の絞りに架けられた 鴨綠江鐵橋が水害の大きな原因
市街の移轉は夢

水魔の手から 新義州を救ふ道

【新義州】今回の水害により調査の結果、新義州は全く水魔の掌中にあることが判つた、即ち國際鴨綠江橋は川幅の最も狹いところに架橋され國際都市安義はこれに結ばれ上下ふくらんで成長した、恰もひようたんの上と下をつなくしぼりのところに鴨綠江が架けられた結果、一朝增水の折は現在の地點は最も增水の度が强烈で、到底この狹隘な川幅では上流からの水量を收容しきれないことが水運學上から立證された、生死の危機に直面した新義州府民は今回の水害によつて前記の危機から新義州を救ふべく都市形成の根本的變革を叫び一部人士には山手方面に新義州を移轉すべしと聲を大にするものがあるが、これらは事實問題として到底實現不可能で、既存の缺陷多い都市計畫に對し能ふ限りの改善を加へ出來得るだけ水魔より新義州を救ふといふ方法が殘された、その結果一般有識者に既存新義州の水魔對策として現在の堤防を一層强固にせんとする叫びをあげてゐる即ち殆んど每年水魔の襲來に惱まされる新義州を救ふ道は堤防一つで、之に實に新義州の生命線として最も緊急を要する施設であるとされるに至つた、この見地から水害復興對策の根本が決定されるのが妥當であるとされ、道廳を初め一般關係筋では既存新義州の水防强化に腐心してゐる

復舊費要求 大竹知事上城

【新義州】六日道廳會議室における水害對策會議の結果、大竹知事は今回の水害復舊は一日も忽がせに出來ない緊急を要するものとして七日午後六時、復舊案を携へて上城した、復舊案は土木費百五十萬圓、警備關係七萬一千圓、罹災民救助費六萬七千圓、合計百六十三萬八千圓であるが、このほか新義州堤防補强費及府外舊勃洞、廣田洞の水害避難道路の敷設方を要望することになつてゐる、殊に新義州の堤防は今回の洪水によつて相當損傷をうけ水位六米以上に及ぶときは危險であることが認められたので新義州五萬府民の生命線ともいふべき堤防の强化設備に關しては徹底的に要請することになつた

出發を前に大竹知事は語る

總督も政務總監も不在で果して本ぎまりに決定するかどうか分らぬが、一日も忽せに出來ないので急遽上城することにした、國境は所謂特殊的地位にあるので交通道路の缺壞は治安上から見るも輕視を許さない、隨つて總督府においても土木費の復舊も無條件で承認を得ることゝ思ふ、更らに罹災民の救助はこの人命問題でこれは多言の要はあるまい、警備機關も同樣であるとにかく總督府の諒解を得るまで腰をおちつけて要求する考へだ、ついでに來年度豫算及多獅島築港も十二分に事情を具して諒解を求めたいと思ふ

無智な患者隱匿
迷信打破に清津署大童

【清津】七、八兩月の傳染病最流行期に備へるため清津署ではチフス豫防內服藥を賣出し今までに既に七千餘(一箇十七錢)を賣盡しそのお陰で七月一日から八月七日までの隔離患者は僅か疫痢一、チフス二、赤痢五、猩紅熱二といふ好成績であるがこれは表面的の數字で其の實隱れた傳染病患者相當多數あるらしくその筋でもこれには手古摺つてゐる

かゝる無智な傳染病患者隱匿の原因は何であるかといへば去る大正七、八年のコレラ流行時に隔離された患者が當時また看護に不備な點があつたゝめその殆んどが死亡したので『隔離即死』の迷信が今日に至るまで朝鮮人間に行はれてゐるためで附屬隔離病舍の完備した今日かゝる迷信は日も早く打破し患者が自ら進んで隔離されるよう警察當局では衛生思想の普及に大童となつてゐる

林間裸地の復舊
二千七百五十餘町歩に亘る
咸南七郡の大事業

【咸興】來年度から昭和二十二年度まで十二箇年繼續事業とし總工費三十三萬五千六百五十九圓で實施される咸南の林間裸地復舊面積は咸州定平、高原、文川、安邊、洪原、北靑の七郡で二千七百五十二町歩に達する大事業である

清津圖們間電話

【清津】昨年十二月廿五日から開始された清津圖們間の國際電話七月中の成績は清津發信五四五度八六時間)圖們發信五九三度八八四時間)

『健康』の優秀作品集る
咸南衛生會懸賞の作文

【咸興】咸南衛生會では初等學校兒童を通じて健康增進運動に乘り出す第一歩に『健康』と課題して懸賞作文募集中のところ道內四十校から百八十四篇の優秀作品が集まつた

出色の作品が多く審査に迷ふ程であつた、概して兒童がよく健康に理解を持ち特に每月一日十五日の咸南清潔デー勵行の必要を力說した作品の多かつた事を愉快に思ふ

とは井上衛生課長の選後感である來る十五日當選作發表と同時に十五名の優秀作には健康メダルに副賞の學用品を贈る

米泥棒送局

【羅南】邑內初瀨町渡邊米穀店を襲つて米俵二俵を擔ぎ出した邑內吳吉町居住崔萬天(二三)龍敬生(二三)李柱林(二〇)三名の竊盜團は羅南署の取調べ一段落を告げ八日清津檢事局に送られた

早婚の悲劇
年少の夫に慊らず 十七の妻夜叉と化す

【海州】早婚が生んだ悲劇一幕—遂安郡道所面生礎里農業崔金女(一七)は四年前現在の夫同里無職金大興(一五)と結婚し爾來同棲中、夫と仲が惡く、何時も年少の夫に不滿を持ち憎惡の念深く遂に淺猿にも夫を殺して他所に嫁入る外なしと思ひ、去る七月廿八日午後八時半頃自宅で自分が炊いだ夫の夕食に苛性ソーダ一匙を混ぜ夫に提供したが夫は一匙も食べぬうちに苛性ソーダの刺戟に驚き直ちに吐き出したゝめ目的を果さなかつたこと所轄遂安署に探知され去る五日自宅で逮捕、目下同署で殺人未遂罪として嚴重に取調中である

赴戰高原展 京城三越で

【咸興】新遊覽地『赴戰高原』の宣傳紹介すべく咸南道廳は鐵道局との共同主催で來る十九日から一週間京城三越のギャラリーで赴戰高原展を開くことになつた、出陳物は城大の竹中教授、森教授其他の蒐集になり珍奇の高山動植物や咸南林務當局、咸興營林署の蒐集品全部を出品し鐵道局飯山氏撮影の十六ミリ映寫會もある

鰛巾着網の許可更新 新規十一件

【咸興】咸南沿岸の鰛巾着網は七日附全部許可更新新規十一件の許可指令があつた、秋漁期を控へて一齊出動に待機中であるが水揚げも相當順調で沿岸一帶に活氣橫溢してゐる

運動競技講習會 吉岡氏招聘 羅南で開く

【羅南】咸北道學務課では東京文理科大學の吉岡隆德選手を招聘、十一日から三日間羅南中學校で學校教員、中等學校生徒、青年團員等約百名のために運動競技講習會を開催、各種陸上競技球技のコーチを受けることになつた

轉出軍人送別會

【咸興】今回の陸軍定期異動で待命歸郷の小關中佐、熊本衛戍病院長に轉じた南川一等軍醫正、和歌山聯隊區司令部々員となつた佐藤中佐、會寧憲兵分隊長に轉じた三浦少尉その他諸氏を送る咸興官民合同の大送別會は八日午後六時から南海に開催盛會であつた

兇暴の殺人强盜
後家殺しには死刑を求め
同行者殺害犯は公判を延期

【海州】兇暴の殺人强盜の公判二つ—遂安郡木甘面白岩里大工宋邑鎮(三二)にかゝる殺人强盜罪公判は六日午前十一時から海州地方法院法廷で石川裁判長係、金、林兩判事陪席、相良檢事立會で開廷同里某面書記慎某の妻文立粉と情交關係を結び夫の目を盜み滿洲に逃避行を企て旅費に窮したところから四月廿五日午後十二時頃遂安邑興敎里穀物商寡婦曹光淑方に侵入、現金百七十五圓を强奪逃走せんとする際曹が騷ぎ立てたので發覺を恐れて殺害したのを神妙に是認立會の相良檢事より峻烈な論告があり死刑を求刑した、言渡しは來る十三日

◇……一つは平南成川郡大邱面巨山里無職金基泰(四六)に關する强盜殺人のお裁きで同被告は昭和二年二月三日光山から歸る途中道連れになつた住所不定の李正彦(四六)所持金二十圓に眼がくらみ新溪郡赤餘面大中里河畔を步行中、杖で李の頭部を滅打殺害したもので李基甫辯護士から證人申請があつて廿日に延期された

名妓王壽福の
二株も買つて出た ファインプレー
妓生の藝を傳へる好施設と 放送局設置に出資

【平壤】放送局平壤放送局期成會では目下出資者の募集に積極的に乘り出してゐるが、六日妓生として有名な箕城券番妓生王壽福さんは同事業が文化的施設であり且完成の曉は柳京の妓生の藝が全國的に紹介されるので早速二百圓の出資を申し出たが、稻葉期成會長は七日正午箕城券番に至り妓生一同に放送局設置の主旨と社員募集の講演をしたが十名位の申込みはある見込みである

軍犬の訓練公開

【羅南】朝鮮軍用犬協會北鮮支部では新界の權威京城の田原氏を迎へ八日午後三時から羅南小學校々庭で同氏の進行して來たセパードの調教振りを一般に公開し、軍用犬訓練に關する基本的說明を加へ大に斯道鼓吹に努めた

羅津學議補選

【羅津】學校組合議員十二名中缺員を…

先生の木工講習

【茂山】郡では夏季休暇を利用し郡內の初等學校長及び教員等十三名を招集、茂山普通學校內で五日から十四日まで木工講習會を清津の宮井茂太郎氏を講師として開催

鐵側議員沼崎氏は轉勤辭職、秋藤氏は一身上の都合で辭職したので近く補缺選擧を行ふ

不作法にのさばる 厄介千萬な蘆田
南浦驛附近の廣袤十餘萬坪
埋立は遂に絶望?

【鎮南浦】鎮南浦の發展を妨げる癌—それは鎮南浦驛を中心とする十餘萬坪の蒼茫たる蘆田の存在である

歷史を遡ると明治四十五年六月當時國有地であつた前記蘆田を大倉喜八郎、推松滋造兩氏へ埋立することを條件に無償で拂下げたものであるがその後大正四年大倉氏は推松氏の所有地買收しうち六萬坪を鐵道用地として賣却、三萬九千坪を埋立てたが殘餘八萬坪は今に至るまで放置され蘆草の繁るにまかせてあるので大鎮南浦の進展を阻む厄介ものとなつてゐるわけである

現府尹鋼倉氏は着任早々この事實に着目、直ちに大倉組支配人牧野昇氏に埋立方を交渉し、且グラウンド建設のため該土地の一部の有償讓渡を希望したが牧野氏はこれに對しはつきりした返事をせず蘆秋は不作法に蔓るのみであるがこれについ牧野氏は

調査に調査を加へた上で本店の指示あれば直ちに埋立に着手するがそれには相當費用も要するのでそれを補ふだけの利益を得る見込みが立たなければ手は出せない

といつてゐるので早急に實現は望めず場合によつては永遠に埋立は不可能ともみられ府當局の積極方針と大倉組の消極方針との對立が一般府民の前に新たな問題を提示してゐる

三漁組警報臺に補助

【咸興】洪原郡三湖、同前津、利原郡遮湖の各漁業組合で建設の國旗揭揚臺と航路標識を兼ねた警報臺にこの程いづれも竣工を見たので七日附咸南水產會では各五十圓宛の補助金を交附した

南浦法院支廳 秋から復活
十月一日より開廳
府民が官舍を寄附

【鎮南浦】昭和七年以來事務停止となつてゐた南浦法院支廳も府民の熱烈な要望の結果遂に十月一日から事務開始といふ嬉しい報知が八日商工會議所で開催された期成會の委員達によつて齎された、尚これに伴ふ官舍四棟建築の一萬五千圓の三分の一は諸會社の寄附三分の二は二十五等以上の戶別割比例による一般寄附を大體の目標とし、この衝には各委員が當ることになつた

茂山營林署長の更迭

【茂山】北鮮製紙會社入りの前營林署長堀內源吉技師は王子系北鮮製紙から今春來家庭や健康上のことを考へてやつと入社を決意したもので今後は役所で見聞した事を有利有意義に活用してうんと働きたいと思つてゐる

と語り近く赴任の筈であるが後任の岡田技師は十日頃着任の豫定

松崎氏榮轉

【襄川】金融組合理事松崎政氏は去る三十一日附で平海金融組合理事に榮轉、後任は聯合會江原道支部勤務長谷川雄氏が就任することゝなつたが松崎氏は昭和三年赴任以來地方振興に幾多の功績を殘し非常に惜まれてゐる

新潟小學生雄基を見學

【雄基】去る五日窮義丸で清津に上陸した新潟市長領小學校生徒十四名は鎬谷●佐山兩訓導に引率され六日午後二時雄基着港內を見學、同夜は窮義丸に宿泊し、七日は雄基小學校で懇親茶話會を催し、同夜は都旅館に一泊、八日朝南陽、圖們に向つた

謠曲の稽古

【雄基】齊生會では今回中村郵便局長の斡旋で謠曲の權威者清津五十嵐如水氏を招聘し每月三回四間宛稽古を始めることになつた、入會希望者は三勝料理店又は本社支局へ申込みのこと

人の動き

▲下飯坂警察部長 六日城津一泊七日鏡南面農村を視察、歸任
▲金子潤雄氏(茂山營林署業務主任)七日新任岡田署長出迎に城津へ
▲岡田新任茂山營林署長 十日家族同伴着任
▲堀內源吉氏(前茂山營林署長)十一日家族同伴退茂
▲森田政夫氏(茂山營林署庶務主任)清津署長に榮轉、八日赴任
▲李聖根咸北內務部長 七日夜南線上城
▲下飯坂咸北警察部長 七日歸任
▲樋口鐵道政務次官一行 十三日雄基から羅津を經て清津に向ふ豫定
▲岡正弘氏(前咸南衛戍病院茂山分院長)九日發、新任地弘前へ
▲村上弘男氏(同上後任分院長)九日家族同伴着任

洋食黨の緬羊クン
朝鮮料理もお好き
主は毛を刈る妾は紡ぐ
—これやまた素敵養蠶小作

自慢の養蠶小作

轅して農村を訪ふ、咸南が全鮮に魁けた新蠶業施設の咸鏡養蠶小作組合は昭和八年創始以來早くも九十四組合、四千六十人の組合員が五百八十町步の小作桑園を擁し蠶業朝鮮の將來に無桑農家に明朗な轉向の指針を與へた、その代表的存在として咸州郡岐谷面の組合がある、岐谷組合は金敏彦氏の司宰に係り道の計畫は創始第四年にかて反當春蠶二枚秋蠶一枚、第五年目からは春蠶三枚秋蠶二枚を掃立する筈で初年度即ち昭和八年創始の組合は既に三春を經過してゐるので明春はいよ〳〵本格的飼育に入るこれに對處すべく今秋反當一枚の試驗飼育を行ひ明春の豫備知識を修得せしむる一面その收入を蠶室設備の充實費に充當する案である

ところが岐谷組合は組合長金敏彦氏の熱誠よく道、郡その他全指導機關の協力をかち得てさきに開催された咸南蠶業小作組合桑園品評會の三等に入賞した優良桑園を形成し今年の春蠶から收桑せねば勿體ない出來榮に組合員協議の結果反當一枚の試驗掃立を行ひ育蠶に全力を傾注した結果は反當七貫乃至六貫を下らず既設桑園そこ退けの壓倒的な好成績に驚異十倍の高橡扠節さへ唸り出した位だ、何しろ計畫を滿一年短縮したんだからネ『工夫と努力』地方振興と農村更生のクロスワードはこの二語以外に解決の鍵はあるまい、土に親む者のみに許された勝利の凱歌だ汗の稔りだ

緬羊預託の實績

二萬頭の緬羊、これが本府の十萬頭計畫に伴ふ咸南の增殖目標だ『計畫が大き過ぎるつて……』御尤、談でせう、今日全世界緬羊の大半を擁護する濠洲緬羊史だつて百五十年を出でず昨年その開祖『マツクアーサー』の百年祭を行つたばかりぢやないか……咸南の緬羊二萬頭は寧ろ謙遜勝ちの計畫だ何しろ濠洲と同じ廣さの山又山ですぞだが飼育に絶好な朝鮮獨自の飼案でとといへば大牧場は咸南に該當せぬ、大牧場は特殊のものに限り普及の眼目は飽まで農家本位の副業緬羊でこの羊を農家經濟にピッタリ結びつけさへすれば咸南の緬羊事業に二萬頭どころか果て知らぬ濠洋の彼方にまで希望と光明が繋がる、かうした主觀に出發して緬羊預託部落が生れた咸州郡上岐川面岐里はその一である、部落の中央にはさゝやかな淸流、西側は一面の粟畑、その粟畑のつきたるところ三方小丘にかまれた平和鄕に一戶三頭宛の牝羊を配附された預託農家は散在し三坪程の羊舍には既に母羊を凌ぐ仔羊にかこまれたコリデールが元氣に青草をあさつてゐる

この程北鮮を視察した本府羊毛界の權威井島軍保氏が『濠洲で洋食を食ひ馴れた羊が早くも朝鮮料理に食ひついてよう太つた……』と喜んでゐたが成程ルーサン乾草育ちの媒御寮いまぢや平氣で稻藁を嚙つて榮養のおとろへも見えぬ、氏も素性も確かだが育ちも樂するには及ばぬ、預託農家の緣先では紡毛器の爽やかな流れが眞夏の綿を紡いて聞える、氷、扇風機、ダンス、ハイキング…そんな贅澤沙汰は町の有閑マダムにご一任だ

主は毛を刈る妾は紡ぐ可愛い娘は機を織る

預託農家の主婦には昨冬郡農會が加工場で一通りの講習を加へたので今年は剪毛を待ちかねての洗毛紡毛だ、能率は豫想外に上る、出來たホームスパン誰に着せようそんな贅たくはイリオソだ、半年前から豫約してやつと手に入るホームスパン全盛だ、受託希望者續出、野に青草を刈るとさへ更生の數へられて明日の日本に重要な役割を負ふてデヴユウした千兩役者の緬羊は農村女性の誇らかな新しい仕事として再檢討され得る、そしてその羊は農村の無駄を食ひ取つて行く家畜でもある、から說じ詰めて樽ふる時、農家經濟の綻びを寄麗に綴り合せてくれる更生組神とも讚じ得る(寫眞は預託農家に於けるホームスパン紡毛)

‖咸南の卷終り‖

訂正 八日附の寫眞說明中遮湖とあるは三湖の誤り

“時季を誤つた”
青草刈取奬勵の非難に對し
李內務部長の述懷

【羅南】咸北道では堆肥增產と乾草收穫倍加を目指し、各地に道、郡が手分けして出張、青草刈取デーを定め强制的に奬勵してゐることは既報したが、この半强制指導奬勵は農村の實狀を無視した机上計畫として端なくも各地農民の不評を買つたが、これについて李內務部長は次の如く語つた

今年は乾草を多く刈り取らせようといふ趣意で、乾草用の青草刈取りが恰度今が好時季だといふ點から今回の奬勵を行ひましたが、丁度農家では麥の收穫(へ刈取)とかち合ひ、それに麥の後は直ぐ中耕をやらなければならぬといふ最も忙しい時季を選定したのは誤りでした、本年は初めての試みで來年からは充分考慮して適當の機を選び、青草刈取の本當の趣意を農民に徹底させたいと思つてゐます

生命の危險? 中風の復舊と早期療法

半身不隨や行歩困難、手足シビレ、言語障害、頭痛、肩こりなど、中風は動脈硬化症で常に生命の危險にさらされてゐる病者に頼る早期に治療の目的が達せられる有名な靈的療法と相傳の名藥服用復式合理療法がある、本療法を二三日試みると病狀は約り身體も樂になり血壓も漸次降るので病者は大喜び!濫用により快方治癒した人もその家元は山城國指の名家、京都市外相樂郡川西十七、泊陽館主平田家である、この名家にこそ名療法がある、數ある療法に手を灼いてゐる悲慘な方はぜひ同家へハガキで申込まれよ、神秘な靈的療法や名藥療法の由來と無料で送呈される由 (K記)

あの味 タバコの味 總發賣 一日僅一錢半
標商錄登
蛎橋のオゾンパイプ
硬化殺菌力强烈なる本器は呼吸器病を豫防し治療に有效なり 各地有名藥店、百貨店に有り 二七拾あり 代に御注意 定價丸型一圓以上十圓迄マドロス型二圓半以上七圓半 大阪天王寺區… 振替大阪四〇三五九 オゾン商會

丸久式製粉機
丸久製粉機
十馬力用 五馬力用 二馬力用 其他各種有
一馬力用 半馬力用 足踏用
用途 米、小麥、ソバ其他一般穀類、鑛石、粘土、木炭、タドン原料、練香原料、ドウガラン等ソース原料、藥種牛馬飼料、肥料石、米糠、顏料、染料、西洋他顏料、染料、砂、石粉、製餡其他一般粉末、劑及糊、味噌、ジャム軟膏類等ノ磨潰シ、攪拌混合に最適なり
丸久手廻製粉機 動力用に同じく各種原料に應用して能率石臼の五倍 大規模大量製作により可成廉價提供
(カタログ進呈)
大阪市東成區… 久保田工業所 電話…三〇〇五番

夏の野球はラヂオで!
炎天下の熱戰を凉線上のラヂオでお聞き下さい 郷土軍の活躍は明朗のナショナルが遺憾なくお傳へします 眞に之銷夏三昧境! 優秀機のみがもつ快調振りです!!
新K—2號 (四球超ミゼツト)
正價 二十五圓
ナショナル受信機
松下電器製作所

流線型 繁雜な事務のスピードアップ
セーラー万年筆
¥2.00 ¥2.50 ¥3.00
セーラーインキ

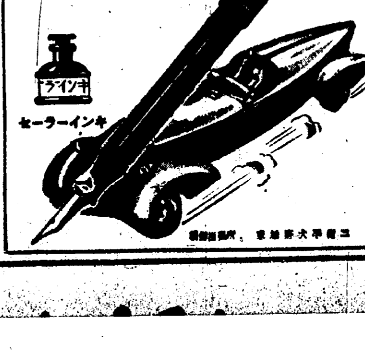

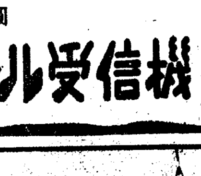

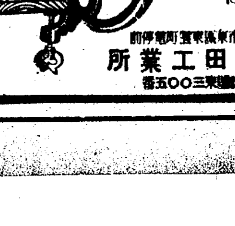

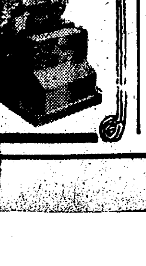

幸先よい夏蠶
共販割高に乘り 秋蠶に拍車かく

【全州】道内の夏蠶は去る五日長水郡の共販をトップに各郡とも開始したが七日には二十九錢台付で春繭より六錢高を示しこの分で進めば秋蠶掃立は相當増加を示すべく道當局では三萬四千枚に達せしむべく極力獎勵に努めてゐる

紫雲英根瘤菌

【大田】昭和二年來忠南では愛知縣立農事試驗場より紫雲英の根瘤菌を取寄せ毎年人工培養をしてこれを希望郡に無償配付を行つて來たが本年も希望者極めて多く到底需要に應じ切れないので數量を限定して五十町歩分五千袋を配付することとなつた

昨今の時化が祟り 魚相場天井知らず
水揚げが減り需要は殖える一方で
釜山のお魚屋さん大恐慌

【釜山】新鮮な美味と色彩の感覺をもつて夏の食卓を飾る鯛、車えび、鮑魚(あわび)ひらめ、すゞき、白魚などは朝鮮の海の味覺を代表する魚として釜山卸市場の花形であるが昨今の時化模樣がたゝつて漁獲が少く水揚げがグンと減つたが需要は殖える一方なので俄に相場が跳ねあがり八日の如きは美味求眞の車えびの如きは一貫目三十圓の三割五分高、鯛七十圓、あわび三十五圓、すゞき四十圓となりいづれも平常よりは平均三割の高値を呼んで魚屋さんに恐慌を起した、たゞし大衆的に愛好される鰯は十貫二圓五十圓一尾平均四錢より五錢の卸値で取引された

お役所の事務簡捷
大體範圍を定む
慶北の委員打合會で決定
各課で資料を蒐む

【大邱】道の事務簡捷委員會ではその審議に附すべき事務簡捷事項について打合會を開いた結果範圍は大體次の如く決定し各課でその資料を蒐め本月末までに地方課宛に提出することゝなつた

▲例規報告例、道令及通牒等により下級官廳(團體を含む)徴すべき報告事項(各事項に付施行年月日番號及改廢存置に關する點簡明に記述すること但し報告例に依るものは改廢を要するもののみに付摘記すること

▲慶北道所屬官署委任事項規程及慶北道委任事項規程による委任事項(各事項に付改廢存置に關する點を簡明に記述すること)

▲公共團體及び産業團體に於ける處分事項に對し認可(許可を含む)承認伺等を要する事項(各事項に付改廢存置に關する點を簡明に記述すること)

▲その他各主管に關する事項にして此の際事務簡捷を圖るを要すと認むる事項(各事項には内容を簡明に説明すること)

線路枕の轢死

【大田】八日午前一時十分頃木浦發三〇二列車が豆溪、黒石里間を進行中線路に轢死體あるを認め急停車して調べたところ頭部その他に重傷を負つて即死したこと判明佳水院驛に申告、取調べの結果大田郡杷城面鳳谷里植甫柱(二)と判つたが植は畜に灌漑のため野に出て疲れたので線路に假睡し三三三或は九七四列車に轢かれたものらしい

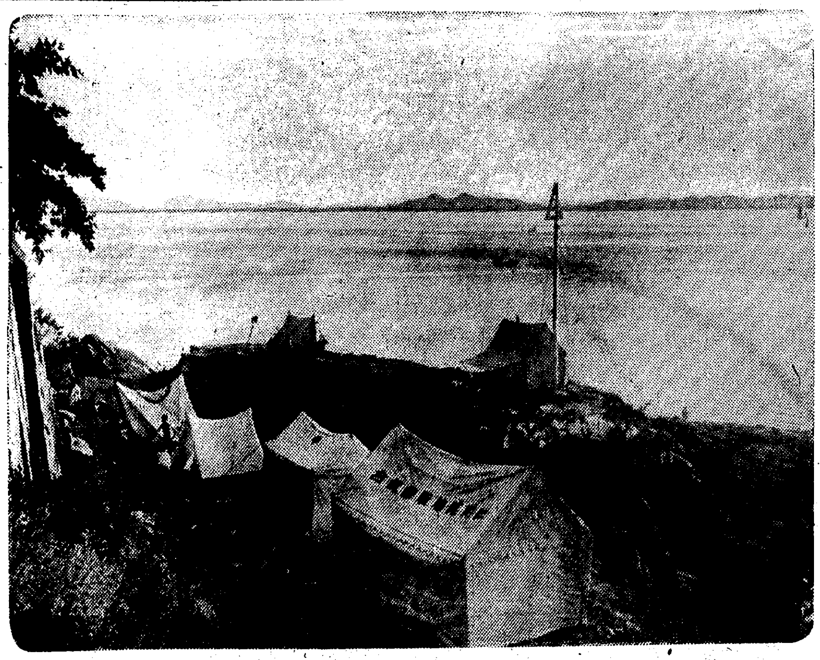

潮風涼し 月尾島キャンプ村

京仁街道 血塗らる
荷馬車挽子 無殘な輪禍

【永登浦】八日午前一時二十分頃京城府南大門通り五丁目昭和トラックの貨物自動車(京七〇六八號)を運轉手權秦演が操縦し北面鷺梁津里四附近の京仁街道上を京城に向ひ超スピードで疾進中折柄瓜を満載して京城南大門市に行く荷馬車挽子富川郡吾丁面遠宗里張夏榮(二七)を突き倒しその儘セメント舗裝の路面を十三米も引摺つて漸く停車したが張は車輪が飛出し左手關節と右胸部に擦過傷を負ひ人事不省になつたのを直に鐵道病院に擔ぎ込んだが生命危篤で運轉手は目下永登浦署で取調べ中

貯金高増加、
釜山管理所 七月中成績

【釜山】釜山貯金管理所七月中の受拂状況は夏枯れに拘らず前年に比較して受拂口數にて二割、金額二割七分の増加となつた

▲受入口數四二、七一二口金額五、三九一、一二七圓▲拂出口數一七、八四六口金額五、四七六、八七五圓▲合計口數六〇、五五八口金額一〇、八六八、〇〇二圓

徳積島に臨時郵便所

【仁川】郵便局では徳積島の盛漁期間中從業者の便利を圖るため昨年臨時出張所を設置したるところ關係方面より非常な好評を博し後期以上の成績をあげたに鑑み本年も八月十一日より向ふ四十日間同島に出張事務を開始することになつたが出張員は、判任官一名、事務員三名で事務の取扱ひ範圍は郵便物の引受(書留小包)爲替、貯金並に電信、保險等である

職業紹介所 轉手古舞ひ
女工三百名募集に 娘さん達雪崩うつ

【釜山】朝鮮紡織の人絹織の需要増大にかんがみ製織工場を擴大した釜山鎭の朝鮮紡織では女工三百名を採用するので七日より府營職業紹介所では年齢十四歳以上三十歳までの標準をもつて希望者を銓衡中であるが申込みが相當に多く多忙を極めてゐる

川本伍長告別式

【大田】今回チ、ハルで不慮の死を遂げた飛行第十大隊第二中隊航空兵伍長勳八等川本吉一氏の告別式を八日午後五時東本願寺で執行

心中の片割少年
年上の女と溫泉で服毒し
生殘つて起訴さる

【釜山】愛欲道に轉落した少年が自殺幇助罪に問はれて八日釜山地方法院檢事局で起訴され近く公判を開かれることになつた事件がある＝鹿児島縣薩摩郡樋脇村生れ釜山鏡水町二町目山路文行(一七)＝假名＝は昭和七年から大阪市淀區辰巳町製劑店小林博愛堂の店員として勤務中女事務員大阪東區千代見町橋本ハツ(二〇)と親くなり姉弟同樣になつてゐたがその後文行は釜山に來り本年五月十七日結婚出來ぬ運命を悲觀した女から心中を迫まられ和歌山縣湯の崎溫泉で劇藥ベロナールを嚥下自殺を圖つたが女だけ死んで文行は未遂に終り十日程前釜山へ歸つたのを起訴された

十ケ年計畫で 岩ノリの大増殖
各漁組の黒字に乘氣となり
慶北の漁家に獎勵

【大邱】慶尚北道における漁家副業獎勵として寧海、丑山、江口、盈德、松羅、淸河、由江、迎日、甘浦、鬱陵島、九龍浦等の漁業組合に對し岩海苔の養殖を獎勵し昭和二年以來同九年まで道補助二萬三千圓を支給し養殖場の施設費その他の設備をなさしめた結果、昭和九年度までに三萬六千坪の新養殖場を設置したが九年度に於ける收穫は一坪一圓八十錢の設備費を要したものに對し一ケ年一圓の收穫あり總計七十九萬枚一萬五千圓一戸當り平均二圓五十錢の純益をあげ、漁家副業としては最も有望なるものと見込み更に十ケ年增殖計畫を樹立して實施することとなつた

トンボリに折紙つく
朝鮮麥酒が購入を依頼

【大田】忠南産大麥トンボリがいよ／＼麥酒原料に最適と太鼓判が押され忠南では生産に一段の拍車をかけることとなつた……永登浦朝鮮麥酒株式會社ではビール原料として試釀の結果、優良麥酒を得たので更に本春來道郡農會の斡旋にて購入試釀中であつたが非常な好成績を得たので原料購入斡旋依頼のため木部崎工場長が七日來道したが『トンボリ』種の生産ビールはやゝ淡白であるが、却つて一般に好評あり非常に品質優良であるので來年はキリンビールと共同購入の豫定である

松汀里の 防水演習
兩義勇丸活躍

【松汀里】消防組の防水演習は八日午前八時から淺野組頭指揮の下に黄龍江で行はれた、滿々たる江上を矢の如く對岸に折り返す救助船第一、第二義勇丸の眼覺しき活動振りは水禍非常時における唯一の命の綱と一般觀衆に強い印象を與へた

記念スタンプ
仁川局でも サーヴイス

【仁川】郵便局では昭和六年十月から實施の名勝史蹟等に因める圖案を挿入した通信日附印の使用は年々利用數を増加しつゝあるので今回更に周知の宣傳を強調するため八月十日から十六日までの一週間を名所スタンプ週間としこの週間には從來使用しなかつた繪葉書以外の通常葉書にも押捺すること

木浦三大懸案の
期成市民大會
所期の目的貫徹を堅く誓ひ
大いに氣勢を揚ぐ

【木浦】木浦三大事業期成會では八日午後一時から小學校大講堂で府民大會を開催、油谷商議理事の挨拶について野口府尹は同期成會の運動經過を述べ、内谷府會副議長が期成會長として議長席につき村上商議會頭は港灣問題について内谷萬平氏は湖南線第二期線敷設問題につき本府へ陳情の結果をそれ／＼報告した後重要事項を協議し總督政務總監その他要路に陳情電報を發することゝなり滿場一致で左の決議文を可決した

木浦府當面の三大懸案たる港灣の修築海陸連絡の設備及び湖南鐵道株式會社第二期線、並に慶全北部線金池線潭陽に鐵道敷設及び木浦中學校の設立は刻下の急務の途上にある當府の趨勢に鑑みて事極めて喫緊に屬しこれが實現を圖るは將來府勢の消長に影響するところ甚大なるをもつて本日總會に當り六萬府民は共に所期の目的貫徹に邁進せんことを期す

右決議す

なほ同期成會では引續き役員會を開いたがこれは期成會結成後役員の初顔合せで、内谷府會副議長が議長席につき今後期成會の事業につき打合せ午後五時散會した

毒を嚥んだ女房を
無情にも見殺し
昔の大恩を忘れ果てた―
獸に劣る放蕩醫師

【大田】良妻の恩義を忘れ身を放蕩に持ち崩し遂に妻女は服毒自殺をし囚はれの身となつた醫師がある＝扶餘郡扶餘面東南里生れ湯の街溫陽の醫師閔甲顔(三七)＝假名＝は大正十五年大邱醫學講習所を卒業、醫師試驗に合格し、大邱、淸州の各道立醫院で見習ひ後高靈公醫を經て洪城で開業し三年前溫陽に移轉したが十五歳の時扶餘で權泰姸と結婚したが閔の家が貧しかつたため普通學校から講習所を卒へるまで十五年間の學資は妻の實家から仕送りを受けたにも拘らずその恩を忘れ最近では放蕩に身を持崩し妻の資産をも蕩盡して妾を蓄へ一向家を省みないので夫婦仲は犬猿の如く言葉さへ交さなかつたが妻の泰姸は去る七月二十二日急用で夫に面會を求めたところ拒絶されたので遂に激昂のあまり毒藥硝酸ストリキニーネ丸を嚥下自殺を圖り苦悶中を發見、閔は急報したが閔は無情にも助手に後を任せ瀕死の重態に陥つてから始めて治療したが遂に死亡、閔はその後溫陽署で取調べ中であつたが遺棄死亡罪で去る五日公州地方法院檢事局に送られた

トラック子 供を轢殺

【全州】七日午後二時頃郡山市明治町一五八の藤田組自家用トラック(全北二四六號)を助手陸秉述が運轉し參禮面事務所東を進行中參禮里宋鼎來さん長男宋奭君(七)を轢き殺した、原因はブレーキの不完全なためで、最近には全州高砂町ラヂオ店主のオートバイと衝突し重傷を負はせた等最近トラック事故の頻發に惱み道保安課では車輛の檢査を更に嚴重にし徹底的に取締ることになつた

エロ漢横行
身分ある壯年の男
まづ血祭に擧げらる

【大邱】大邱にも婦女子の薄物に魅力を感じて戯れる變態エロ漢が現れた―德山町六三金陽順女(二〇)は所用のため七日午後八時五十分頃南龍岡町の知人の家へ行く途中、法院の横に差掛つたところ、薄暗の人通りないところで突如一名の怪漢が現れ臀部に抱きつき怪しげな振舞に及ぼうとするので大聲を出して救ひを求め折柄巡察中の三笠町交番石巡査が駈けつけ本署に留置取調べ中であるがこのエロ漢は相當地位のある鳳山町生れ金甚祚(三七)＝假名＝で美人の肌もあらはな薄物に辭も手傳つて醜態を演じたと稱してゐるが、最近北龍岡町附近にも不良輩が横行して婦女子に戯れるので先づこのエロ漢を血祭りに擧罰の拘留二十九日に處し、漸次街の淨化を行ふことになつた

臺所用品 專門泥
釜山署に擧る

【釜山】釜山の住宅地にあたる大新町、中島町、富民町方面で盛んに鍋、釜、などの臺所用品を專門に盜み廻つてサラリーマンの主婦を面喰はせる小泥棒があるので犯人搜査中のところ蔚山生れ住所不定崔永根(二〇)と判明、七日午後取押へられたが同人の盜んだ金物を一手に買ひ取つてゐた古物商金辰五(三五)も贓物故買で檢擧された

國婦會員來仁

【仁川】京城國防婦人會員八十餘名は九日午前九時五十分上仁川驛着列車で來仁、仁川婦人會の出迎へを受け直ちに栗木里の陸軍墓地に參拜、東本願寺で休憩時は自由行動で月尾島に淸遊、午後五時の列車で歸城した

居昌ラヂオ體操

【居昌】普通學校では八月十日より向ふ一週間毎朝六時より三十分づつラヂオ體操の傳習會を同校庭で開催する

あの街この街

◇【淸津】成北道知事官房では八日午後一時から家族連れの獨津海岸行を催した

◇【咸興】元山中學後援會咸興支部では十八日一宮後援會長並に元中金監二氏を迎へ盤龍山喫茶館に第三回總會を開く

◇【長項】驛手能金剛山觀察團一行十三名は六日出發

◇【井州】行森檢事新任披露宴は七日料亭樂天で開催

全北辭令(八日附)

道警部補(裡里署) 川崎種二
命井邑署勤務
小學校兼普通學校訓導(於青島) 鳥山治明
依願免本官兼官

全北唯一の 邊山海水浴場
金堤署が乘出し 客の便宜を圖る

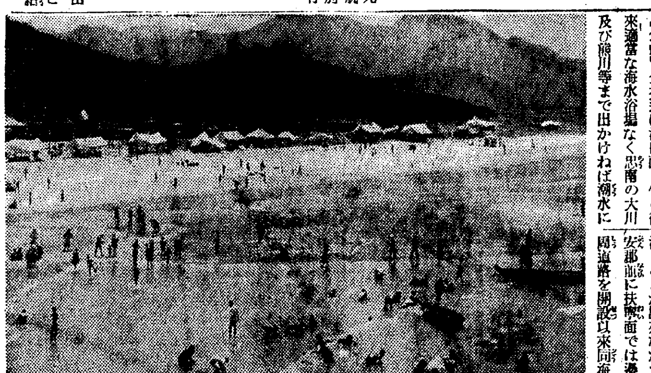

【全州】全北道は海に面し乍ら從來適當な海水浴場なく忠南の大川及び鳥川等まで出かけねば潮水に浸ることが出來なかつたが昨年扶安郡邊山に扶寧面では邊山半島の一周道路を開設以來同海岸は漸く優秀な海水浴場として認められるやうになり、さきには朝鮮十六景に入選したほどで去る四日の日曜日の如きは三千人からの人出をみ、金堤警察署ではこの盛況振りに鑑み交通事故防止と一般海水浴客に對する便宜を圖るため五日金堤驛長、安全自動車、金萬自動車、金タクの代表者の集合を求め自動車の發着時間、輪禍防止、賃金等につき協議、なほ所轄扶安署でも六日業者を集め浴場取締りにつき協議した(寫眞は上下とも邊山海水浴場)

全內地大勝
大邱の庭球

【大邱】川端、石川選手等全內地選拔庭球選手一行は京城からの歸途大邱日報社の招聘で八日來邱午後三時から公設コートで全大邱軍との試合を行つたがその結果は左の通り全內地軍快勝した

全內地		全大邱
第一回		
嵯峨・伊藤	四―二	朴・能勢
松本・土屋	二―四	李・西原
安井・山名	四―一	鈴木・吉武
山邊・奥津	五―三	申・金
津谷・藤原	四―〇	崔・柳
川端・石川	五―六	林・矢田
河野・岩崎	五―三	森・土井
第二回		
嵯峨・伊藤	四―〇	李・西原
安井・山合	三―五	林・矢田
第三回		
山邊・奥津	四―二	林・矢田

RODOL

新發賣 ロードール錠

三宅、西井、長谷川、唐澤各博士 實驗推奨

便祕

常習便祕は老衰を早め特に婦人は容色が凋落します

殊に小兒は二三日の便祕でも急性症突發の危險があります

ロドール錠は現代醫學上最も理想的と稱さるゝイサチン誘導體で、微量にて安全に宿便を排下し、腸内を清掃するため、氣分は爽に、榮養を高めて腸の働きは活潑となり「健康と若さ」を保持します

特長

A 無味、無臭、米粒大の服み易い小錠で充分排便の目的を達し、

B 婦人、小兒に特に理想的です。胃腸から少しも吸收せぬため、

C 副作用が全くありません。習慣性及腎臓其他に對し毫も刺戟なく常習性に好適です。

適應症

常習便祕、急性及慢性便祕
小兒便祕、痔疾者の便秘
便秘に因る―頭痛、頭重
食慾不振、面皰、吹出物

●食餌中毒流行季に不快なヒマシ油、蓖麻に代る安全理想の常備藥です

藥價低廉
三〇錠入 三〇戔
六〇錠入 五〇戔
一三〇錠入 一圓

新發賣品に付最近藥店になき場合は振替大阪一〇番又は東京八〇三八番へ

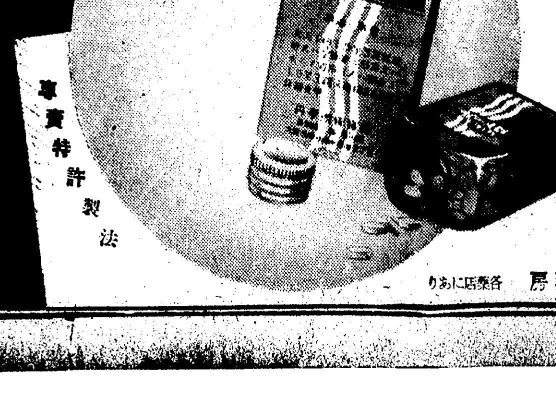

專賣特許製法

平の榮品

發賣元 大阪市東區道修町 東京市日本橋 丹平商會藥房 各藥店にあり

祝京城日報紙齡壹萬號

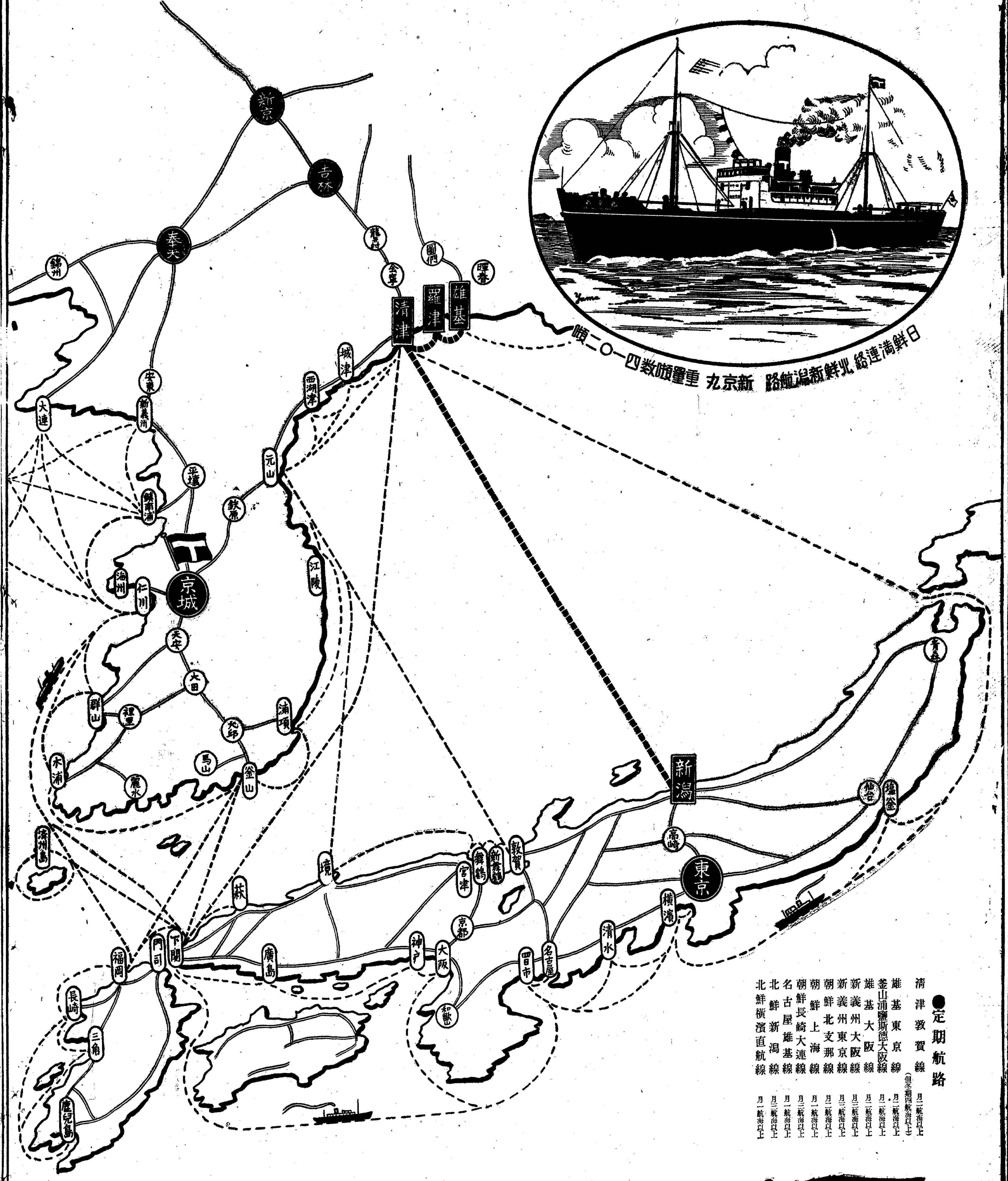

●定期航路

清津敦賀線	月二航海以上（但冬期四航海以上）
雄基東京線	月二航海以上
釜山浦鹽斯德大阪線	月二航海以上
雄基大阪線	月二航海以上
新義州大阪線	月三航海以上
新義州東京線	月三航海以上
朝鮮北支那線	月二航海以上
朝鮮上海線	月一航海以上
朝鮮長崎大連線	月三航海以上
名古屋雄基線	月一航海以上
北鮮新潟線	月三航海以上
北鮮橫濱直航線	月一航海以上

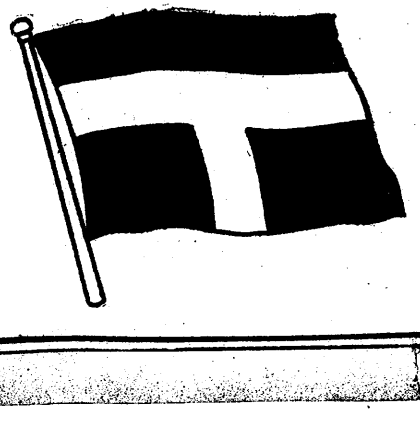

朝鮮郵船株式會社

半島の背骨
本社探勝班報告
摩登嶺へ
◇矢野特派員記◇

靈峰、雪岳を探る (11)
雨と濃霧の中に峻嶮を攀ぢる
靈場鳳頂庵の幽しさ

五歳庵摩登嶺・鳳頂庵ルート

——カンゼンボーサー——カンゼンボーサー 賑やかな聲が、本堂から流れる まだ午前三時である、外は一ぱいの深霧、幾筋かの燈明の光りが、ふんわりと照らす、觀世音菩薩を念ずるのであらう、うとうと寢るわれ等の夢をゆすぶる

△……▽

けふ第三日目、五歳庵から往復二里の摩登嶺の大觀を見て引き返し、鳳頂庵まで登らうといふのである、相變らず雨、雨具なんかリュックサックにしまひ込んで、ボソボソとぬれ放題、やはりターザン君が先登だ、百潭の若い僧が續く、それに本社々員四人、原田巡査、李森林主事、池主事補、北面事務所員それに人夫たちで總勢十二人、觀音峰の岩腹を押し上る、ルートは五歳庵の直ぐ上手、一丁ばかりの處から左へ觀音峰の右腰をめがけて急角登攀だ、二十五分間ばかりウンウンうなつた頃、鞍部を突き抜けて、十分間ガンバレば赤松の疎林が雨宿りをつくつた、鞍部が見晴し臺となつてゐた

△……▽

——雨に浮く眺めも惡くないね なるほど、向ふは例の萬景臺だな、伽耶洞、水簾洞、白雲洞から七星峰あたりにかけて、ちよいと素晴らしいぢやないか 直ぐ右手は觀音峰の岩壁、左は鳳頂岩へつゞく岩峰の山脈で、日本海と黄海とにそゝぐ分水嶺 正面に落ちた水は、すべてこれ北漢江の中央主要水源流、今、われ等の足許を洗つた雨は、やがて京城の水道を借用して、わが家の臺所に通ひ、お大根を洗ふ女房の手をぬらすであらう

△……▽

——ヒューッ! ターザンの口笛だ、カーブシダーである、更に二十分ばかり林の中を登ると觀音峰の東尾根に出る、雜草がすつかり道を閉す、ターザンの目を借りて右手へ尾根沿を進む、十分もすれば摩登嶺鞍部が、お花畑を作つて開けてゐた

△……▽

更に十分間登高、東側は削立幾百メートル、雲の間から、雪岳の大觀が南方に開く、脈がり續ゆる幾千幾百かの岩峰の大小が、峭峰を盟主にして走る、われ等の立つ岩角は、溪谷の上に突出たピークの一つである、直下の谷は雲に閉ざされて漠々、さつ!と濃霧棚へば四邊の眺望忽に消えて、お互ひにやつと顔を見定めるにすぎない、雲散ればまた、はるかの日本海に、小舟の姿さへ見える

——なんだか、あの舟は、この岩の邊まで來さうだね
——足許に潮の香がするやうだよ

嶮々々で鳳頂庵めざして上る、斜面二分の一キロ位で二百五十メートル上る角度、この上に一千二百五十メートルの肩が見晴台をつくる、お寺はその左腕だ

それほど海は近くに見える、こゝは千三百メートル餘、摩登嶺の見晴台である、こゝを東へ下れば襄陽東方面へ道が續く、襄陽にも行ける、先づ道程にして二十五キロ前後であらう

△……▽

摩登嶺から五歳庵上手の鳳頂庵道まで下りは四十分許りつらい目をすれば充分、そこで原田巡査と北面事務所員氏に『さよなら、ありがたう』『ごきげんよう』を交はして、われ等は一行十人となつて雨の道をひた上る

ルートは大廐洞伽耶洞溪谷の左岸をつくる山脈の中腹を縫つて進む大小四つの鞍部を越して約一時間半で伽耶洞水源地に出る、こゝまでは稜道傳ひで、チョイチョイ小さい鞍部へ上り下りはあるが、大した事もなく楽々と行ける、たゞ、最後の鞍部を谷へ下る時、荒れた石谷を二十分足らずの間傳ふのが少々つらいだけの話である

△……▽

いよいよの難路はこれからである、伽耶洞谷の支脈に沿つて急角度の嶮道をひたむきに上る、水のない谷の岩膚もあれば、苔のはえたズルズル辷る危い足許もある、雨はやまぬ、景色はすつかり雲の中、二時間近く喘ぎ喘ぎ鞍部を連發した頃、頭上に鞍部が見える、左手に奇しき節理を見せた大岩がのしかゝる龍頭岩といふのださうな、それに縋つて林の中を右へ這ひ上ると、スックとばかり二つのピークが天を衝いて聳える、金剛門といつてゐる、この右側をからんでのし上る

——さあ鳳頂庵だ、そら、そこだ

——で、そこから二分ののちには靜かに禮を行ひすましてゐる鳳頂庵のお坊さんを驚かした

興隆朝鮮に貢献の 光榮の七千餘人
廿五年記念に表彰すべく
更に精査の上決定されん

來る十月一日の施政廿五周年記念に半島統治功勞者又は地方功勞者或は永勤續者として表彰の輝しき光榮に浴する人たちについては本府官房人事課が總元締になつて、半どんにも拘らず居殘りをつゞけ汗だくで調査してゐるが、それによると民間功勞者、公職者、一般官吏を合して七千百五十九名の多數にのぼつてゐる、尤もこれから追加もあれば訂正もあるだらうから確定數はまだ判明しない そしてこれらの人たちは表彰狀にそへて三ツ組銀盃や銀の單盃等を授與される模樣である、まづ民間側を見ると各道および郡、鐵道、遞信等の各官廳から半島統治功勞者として申請されたものは三百名、同じく孝子節婦として推されたものは八十七名、合計三百八十七名で公職者すなはち學校組合管理者、學校評議員、道、府、邑、面會議員、區長、町總代、義勇消防職員、水利組合長、金融組合理事等六百卅二名である、また一般官吏の廿五年以上の勤續者は高等官百九十名、判任官七百名囑託雇員百五十名計千四十名、同廿年以上勤續者は高等官四十名、判任官千三百名囑託雇員三百名計二千名であつて總計は前記の如く七千百五十九名に達する

夕涼み群衆中に列車 十三名慘死す
昨夕咸興驛附近の椿事
鐵路鮮血に染み慘狀呈す

【咸興電話】悲慘な列車事故突發した、九日午後八時廿五分咸興驛發京城行列車が咸興府本町を通過の際、同所第一踏切に夕涼みしてゐた附近の人々約七八十名はびつくりして線路鐵橋に避難した際八時三十五分咸興發五老行列車が突進し來り、あつといふ間に急停車も間に合はず、避難者の中に突入した爲め遂に十三名の即死者と二名の重傷者を出し、他にも相當負傷者がある模樣である、重傷者は直ちに龍山病院に收容手當中である、現場附近は死體にとりすがり近親者の號泣などで阿鼻叫喚の巷を現出してゐるが、なかには一家四名のうち三名まで恐ろしい輪禍にかゝつたものもある

馬術大會 京城で十八日

【東京電話】全朝鮮對日本學生馬術協會對抗馬術競技會は八月十八日京城で擧行される、去る七月二十八日陸軍騎兵學校で開催の第七回全日本學生馬術選手權大會第十位までに入選せる選手を派遣に決し、十四日午後一時半東京驛發『さくら』號にて出發することになつた

京畿道青年團の歌

京畿道地方課では道青年團の歌を詐る意味で今度懸賞で青年團歌を募集、締切は八月卅一日まで

陸軍墓地淸掃

京城國防婦人會員約四十名は九日午前九時五分京城驛發列車にて仁川に行き仁川陸軍墓地淸掃奉仕をし墓前に生花を供へ午後二時過ぎ臨時解散した

沙翁劇の講演

明治學院英文學科教授鷲山第三郎氏は京城府社會課の後援で十三、十四の兩日午後八時から長谷川町公會堂で『沙翁劇の根本問題』と題して宗教文學講演會を開く、會費は二日通用十錢

警務局の指令 レコード沒收

警務局では最近治安風紀をみだすレコードが發賣されてゐるので調査した結果、九日、八種約十枚を各署を通してレコード會社から押收した、内重なるものは『馬賊の唄』『のぞかれた花嫁』等である

滿洲遞送隊を ゲ・ペ・ウ拉致す

【ハルビン九日電通】當地某所着電によれば滿洲國の郵便特別遞送部隊員第二十六隊は六日午後五時頃蘇滿國境附近において行方不明となり搜査中の所同日蘇聯側ゲ・ペ・ウのため拉致されたこと判明成行は注目されてゐる

衝突

九日午後五時半京城鍾路通り十字街で仁川府松林里の京仁貨物自動車が青葉町二ノ八四、李達伊君（二五）の運轉するサイドカーと衝突、サイドカーは大破李君は頭、顔その他に全治一週間の打撲傷を受けた

畏し、朝鮮の水害に 御下賜金の御沙汰
直ちに宮相より本府へ傳達

【東京電話】天皇、皇后兩陛下には去月來朝鮮中部並に西部を襲つた出水被害の甚大なる趣きを聞召され、右御救恤として九日金一封御下賜の御沙汰あり、同日午後四時湯淺宮相は電報を以て總督府に令旨を傳達した

龍山署の水難救助訓練

龍山署では漢江を管内に控へてゐるので水害救助作業の萬一に備へて五日から本田署長の總指揮で、未だ濁流の漢江橋上流に署員を二部制にして總動員、水泳と操舟の練習を始めた 泳ぎの下手なものも署長が首を摑んで水へ投げ込むといつた具合で十日間たてばメキメキと腕前も上るだらう

鐵道が愈よ來年から バスに乘出す
南朝鮮鐵道線の買收を機に
幹線バスを國營化

鐵道局では鐵道の先行車に鐵道線として意義深き局營バス經營の計畫を樹て研究を進めてゐたが、いよいよ明年三月に買收する南朝鮮鐵道のバス路線 ▲全南光州—寶城經由—順天▲全南光州—筏橋經由—順天▲順天—廣川經由—麗川▲和順—同福▲和順邑—和順驛▲道洲—羅内▲寶城—率門浦▲寶城—長興▲谷山—楊村 間の九線三百七十二・一粁を直ちに朝鮮初めての國營バスとして實施することに決定所要經費を明年度豫算に計上した

現在同路線に使用中の自動車は十九輛であるが、果して全部を局用として引繼ぐことが出來るかどうか判らぬので、その際に備へて一台約一萬二千圓内外を投じて大型高級車を新造する筈である、さらにこの最初の國營バスに續いて目下考究中の私鐵バス路線買收補償規定の施行に伴つて、建築中の鳥致院—公州間、原城—春川間等の豫定線を國營バス路線化する模樣で、從來の鐵道萬能時代はバス時代へと劃期的の一大轉換をなすことにならう

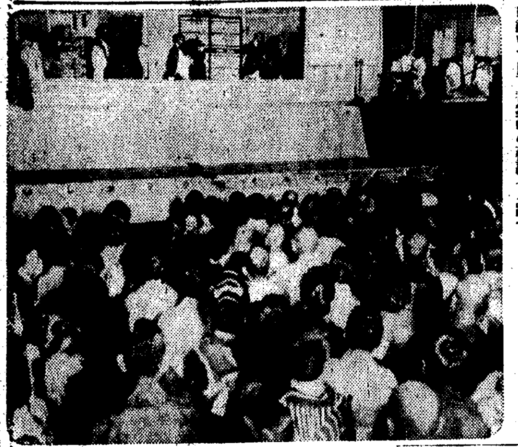

あふれるお客 人氣の文樂
きのふ朝日座の初日

文樂を迎へた初日、八日京城朝日座は素晴らしい人氣を攫つた、午後四時半の開場と共に早くも滿員三國商會、錦支會、彌生會等の組見もあつて立錐の餘地ないまでの盛況振り、まづ『假名手本忠臣藏』で幕をあげたが、語り、絲、人形と完全にとけあつたデリケートな[illegible]の熱力に滿場はたゞ水を打つたやうな靜寂さ、殊に第四番の『菅原傳授手習鑑』は津太夫、文五郎兩者の出演に、松王首實檢の場における津太夫の語り、文五郎の使ひにはわれるが如き拍手、大詰の『肉彈三勇士』は時節柄大受けで午後十一時半幕を下ろした（寫眞は當夜の一場面）

强盗遂に捕はる
僧八人を縛つた二人組、水原でも一仕事
嫁ほしさ……首實檢で判明

七月四日未明には水原に強盗があり、八月五日には始興郡北面上道里獅子庵に強盗が現れ以來府内各署では血眼になつて犯人搜査中 九日の午後五時頃京城鍾路三丁目パゴダ公園を徘徊する擧動不審の男を鍾路署中里巡査、李振寶、金東起兩刑事が發見、前記強盗犯人の手配人相に酷似してゐるので〝さては〟と第六感にピンとふれたので有無を言はせず本署へ連行嚴重取調べた結果、京城觀底洞一〇七の一六〇前科一犯崔相玉（二）で去る七月

花嫁をもらひたさにその資金稼ぎの爲め昔大田刑務所で知合ひになつた水原郡安龍面石水里前科四犯劉東方助（二）と相談七月四日午前三時頃兩人共謀しタオルで覆面短刀一本宛持つて、水原郡安龍面京里四〇米穀商大成商會鄭圭三氏（〇）方土塀を切り破つて内房へ侵入、就寢中の主人夫婦を脅迫現金六十圓を强奪逃走した事を自白した、同署では直に全刑事總出動、自動車で劉の自宅を襲つて格鬪の末捕へたが、同署では更に獅子庵の強盗犯人も此奴等の犯行ではないかと追求したが全然否認するので、直ちに獅子庵の當時縛り上げられた僧達四名を呼寄せて首實檢を行つたところ、前記四名は異口同音に〝犯人に間違ひなし〟と斷言したので同署では更に獅子庵强盗の方を取調べ中 前記强奪の金で若い妻をめとり新婚の樂しい最中に逮捕されたものである

景氣のよい話 女で百萬圓

株で儲けた話を始め、最近の大當り屋の實際話を續々公開『キング』の座談會は面白くて實のある點で九月號雜誌中第一の名記事だ

阿野機

【上海九日聯合】惡天候に阻まれて出發を延期してゐた阿野機は愈よ十日午前六時龍華飛行場を出發、太刀洗に向ふことになつた

また少女 行方不明

京城仁寺洞一三〇、金有鳳氏の次女元姫さん（〇）は九日午後七時頃自宅前で遊んでゐたが行方不明となつた

東ク勝つ 對大宮戰

【東京電話】全大宮對全東京は九日午後二時二十五分神宮球場にて池田（球）三谷天知（壘）三氏審判大宮先攻にて開始したが結局四A對三で東京勝つ閉戰六時

バッテリー（大宮）前川、藤松、根岸（東京）上野、佐々木、菊谷、三宅、伊藤

大宮	001000002	3
東京	00020100X	4

東海林一行大連着

【大連九日聯合】ポリドール專屬歌手東海林太郎氏をはじめ、しめ香、渡邊光子等一行十一名はタコマ丸で多數歡迎を受け來連直ちに『あじあ』で奉天に向つた

全京城チーム 十五日夜歸城

都市對抗野球に半島代表として出場年々決勝に於て惜敗した全京城チームは十五日夜京城驛着列車にて歸城することゝなつた

自動車の尻 飲食店へ

九日午後五時半頃京城黄金町七丁目金千代タクシー運轉手曹正順君が元町三丁目金千代タクシー方で電話を借用中、金千代タクシー方助手金海福君（二）が曹君の自動車を勝手に動かし大島町三三多和田飲食店の陳列窓へ後向きに衝突した、損害五十圓

阿峴里、孔德里 五千人に豫防

京城府外阿峴里、孔德里にも傳染病が流行してゐるので京畿道衞生課では部落民五千人に對し、十日から三日間腸チフスの豫防注射を施行

病少女を捨つ

京城齋松洞三五鄭富龍氏（四）方に七月三十日午後六時ごろ六十歳位の婆さんが八歳位の少女を連れてきて御飯を少し食べさせて下さいと言ふので、食を與へてゐるうち婆さんは姿を晦ました、少女は間もなく腹痛を訴へ最近では血便をやるので九日鍾路署に屆け出た、同署では赤痢患者の遺棄ではないかと同女の檢便を行ふと共に婆さんの行方嚴搜中である

暴風警報

九日午後八時三十分仁川觀測所發表＝颱風瀨かるべし、心は朝鮮南部を通過すべし、所により降雨あるべし、全南北、慶南北および内陸を警戒すべし低氣壓中心は黄海南部にあり東北東に進行しつゝある

けふのお天氣

小雨のち晴

鹿兒島製
搗鑛機
クラッシャー
クラッシファイヤー
アジテーター
シックナー
プランジャー・ポンプ
ダイヤフラム・ポンプ
其他一般鑛山土木機械製作

設計部（サービス）
製錬所御計畫、改造、御擴張に際しては弊所設計部御利用賜り度精々御期待に副ひ得る樣努力の覺悟に有之何卒御用命の程奉懇願候

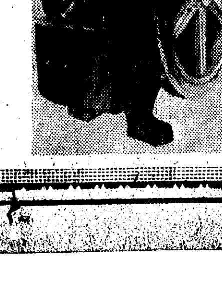

株式會社 昭和鐵工所
鹿兒島市堀江町七十八番地
電話（三）一七、二〇二九番 三八六番 二〇四三番
朝鮮營業所
京城南大門通二丁目
電話本局二四三二九番

渡邊辯三氏編著 好評嘖々
朝鮮の金鑛と重要鑛物
附 鑛床分布圖・賣物標本

主要目次
第一章 朝鮮産金の有望性……工學博士 横堀治三郎氏
第二章 朝鮮に於ける重要鑛物……朝鮮總督府技師 立岩巖氏
第三章 朝鮮産金の實際的考察……渡邊辯三氏
第四章 非常時に於ける朝鮮の重要鑛物……同
第五章 朝鮮鑛業關係法規及び出願手續並心得……同

松山房 振替口座東京六八四〇六番
東京・神田・猿樂町一ノ六 電話神田二三四一番

金丸に限る
金丸銃砲店

財團法人 自由ヶ丘學園中學校
◎第一、二、三、四學年補缺 若干名
東京市目黒區自由ヶ丘

東京自動車學校

京日案内
住宅
女中
新築
電話
和服
恩給
社員
醫局
女中
金融
撞球場御案内 天佑倶樂部
特別案内

毛生薬

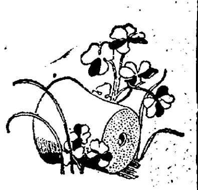

都會化粧(34)

岸田國士作　田中良畫

破れた生垣(八)

『自分に恃むところがあつて、さういふ態度を押し通せる人間は、實際少いものです。どう、はるみちやん、お菓子をおあがり……カステラならお腹に大丈夫だ』

護はあれこれと氣を配つた。

『おいたゞきなさい。時に、主人のことでは、どういふことがお耳にはいつてゐるんでございませう』

『あゝ、それですがね、僕は、ただ、あなたがお困りになつてることで、お力になれたらと思ふだけなんです。御主人のことで、例へば、就職の問題とか、お店の方の經營に關してだとか、さういふ風なことで、からして欲しいといふ御希望はありませんか。出來るか出來ないか、ひとつ、骨を折らせてみて下さい。必要があれば親爺にも話してみます。からいふ時世で、僕風情が、他人の境遇に同情して、頼まれもしないのに一肌脱がうなんていひ出すのは凡そ滑稽に見えますが、そんな意味に取らないで下さい。僕は、その點だけは、世間をさう甘くは見てゐない積りです。なんて云つたらいゝか、僕にとつて、からいふ感情は全く例外と云つてもいゝんです。社會の不合理に對して、人並に憤りを感じるだけなら、まだ/\こんな考へは起すまいと思ひます。率直に云へば、僕は、あなたといふ方を……もつといゝ生活の條件においてみたいんです。あなたから、不必要な營勞を除いて、もつと潑いた活動の範圍で、もつと自由に能力を發揮させてみたいんです』

『そんなことおつしやると、あたくし、ぼうつとなつてしまひますわ。あなたのまはりには、いくらも、その魅力といふのをもつておいでになる女の方がいらつしやるんでございませう。あたくしなんか、物の數ぢやございませんわ』

『あなたはいくら謙遜なすつてもかまひません。僕は、有閑婦人のなかに、近代の女性美は見出せないと思つてゐます』

『そんなら、もつと、若い、潑剌とした方が、方々のオフイスで働いてゐますわ。あなたのお勤め先では如何ですの?』

『職業婦人ならなんでもかまはないといふわけには行きませんから、ね。まあ、しかし、これは僕がさう考へてゐればどうにもならないことで、あなたが反對なすつても通りません。さういふわけですから、僕の好意だなんてお思ひにならずに、あなたの方で、僕にそれをさせる義務があると思つて下さい』

『なんですか、あたくしにはよくわかりませんけれど、あんまり御迷惑をかけずに、あたくしどもの生活に少しでも希望が與へられるんでしたら、それや、願つてもかなはないことだと存じますわ』

『では、具體的に、注文を出してみて下さい、なんなりと……』

加奈子は、この二十七の青年に、どれだけの力があつて、さういふ自信に滿ちた提議ができるのであらうかと疑つた。

うつかりしてゐるうちに、娘のはるみは、カステラを食べ終つてそこへ寢そべつてゐた。

『お行儀がわるいわ、はあちやん……』

加奈子は、さう云つて、娘を自分の膝の上に引寄せた。

DKラヂオ

けふの番組

十日(土) 第一放送

午前六時(東)ラヂオ體操
同六時三〇分(東)速成フランス語講座(九) 丸山順太郎
同七時一分(東)朝の修養 正信念佛偈(終) 大谷瑩潤
同七時二〇分 今日の天氣豫報(京城、仁川)
同七時二一分(東)ラヂオ體操
同一〇時 氣象通報
同一〇時三〇分(東)家庭講座『これから出る果物いろ/\』 藤岡卓兒
同一一時五分 料理獻立、日用品値段鮮魚卸相場
正午(東)時報、今日のプログラム發表
午後零時五分(大)歌謠曲と尺八俗曲 (一)歌謠曲 イ、船乘り小唄、北木正義編曲 ロ、青流ぶし同 ハ、神田ぶし同 ニ、詩人ながし、遠藤和一編曲 ホ、唄の山中、近藤十九二作曲 ヘ、小原良かつぼれ同 (二)尺八俗曲 吹き寄せ 立花家扇遊 琵琶 龍虎 植華子 伴奏 タイヘイ和洋樂團
同零時四〇分 ニユース
同二時二〇分(東)野球試合實況(第二放送に依る)第九回全國都市對抗野球大會―明治神宮外苑野球場より中繼―
同四時 ニユース 職業紹介事項
同六時 管絃樂 DKオーケストラ
一、ナザレ グノー作曲
二、ポエチカ トバニー作曲
三、サーカス ギヤロツプドナウエル作曲
六時二〇分(東)コドモの新聞 關屋五十二
同六時二五分 心田開發講話(五ノ四)延命十句觀音經を勸說して敢て同胞の諸兄姉に訴ふ(終回) 妙心寺 華山大義
同六時五五分(東)カレント・トピツクス
同七時 ニユース 天氣豫報
同七時三〇分(東)食後の音樂
一、ハワイのうた、ハワイ民謠
二、トーキーから二つ(イ)『メリーウイドウ』ヴイリアのうた、レハール作曲(ロ)『夕暮の歌』わたしはあなたを待つ スポリアンスキー作曲
三、(イ)かなしみ(ロ)おまへはわたしのもの、ペコーラ作曲
四、(イ)マザー・マツクリー・オルコツト作曲(ロ)セレナード・シユーバート作曲
五、ラ・パロマ・イラデイエル作曲 ラヂオミンストレルス 管絃伴奏
同八時(東)常磐津 初纏千種の濡事(おみつ物狂の段)
淨瑠璃 常磐津仲登良
淨瑠璃 常磐津仲登美
淨瑠璃 常磐津仲艶
三味線 常磐津仲代
上調子 常磐津仲隆
同八時(東)常磐津 初纏千草の濡事 おみつ物狂の段 淨瑠璃 常磐津仲登良
同八時二五分(大)浪花節 籠釣瓶 梅中軒鶯童
同九時(東)時事解說 豫算問題其他 經濟學博士 阿部賢一
同九時三〇分(東)時報 ニユース 氣象通報 翌日のプログラム發表 ニユース再放送 レコード音樂

第二放送

午後六時三〇分 童話 元裕珏
同六時五〇分 兒童週間新內 金文鄕
同七時 常識講座(三)申樂均
同八時 趣味講座 文一平
同八時三〇分 流行歌今昔 高福壽 金蕉紅
同九時 歌詞
同九時三〇分 連續怪談(二) 廣秋岡

あすの番組

十一日(日)

午後零時五〇分 滿洲より(天人)滿洲の山と河に因んで 講說 齋藤利夫
同一時二〇分(東)都市對抗野球豫備日(第二放送に依る)
同一時二〇分(東)舞台劇 隼人
同六時(台)お話 惡祖 伊藤康壽
同七時三〇分 琵琶 大森さ七 飯堂旭秋
同八時(東)俚謠 伊豆大島元村爲朝公屋敷跡より中繼 差木地村有志 元村有志
同八時四〇分 箏曲 太田興志
同九時五分 フリウト三重奏 歌劇『タンホイザー』 金載鎬

午後七時卅分 食後の音樂 DKミンストレルス

一、ハワイのうた ハワイ民謠

ハワイの夜の波の風 メロンの色の月のかげ ギターの糸に愛の唄 君よ戀しとひゞく宵 淋しくなつかしく さゝやく愛の唄 ハワイの月にうたふ やさしき愛の唄 もゆる思ひをのせて 波路とほき國の 君にさゝげませう 私の愛の唄

二、トーキーから二つ

トーキーで有名になつた美しい歌を二つ。共に月の美しい夜にふさはしい音樂

(イ)『メリーウイドウ』ヴイリアのうた

英語でうたふ。

こんなロマンチツクな夜だのに わたしは獨りぼつちだ、窓からは月が射してゐるのに ヴイリアよヴイリアよ月を求めて歎く牛飼ひの歌 ヴイリアよわたしの愛のまことはたゞひとつ、このうた

(ロ)『夕暮れの歌』わたしはあなたを待つ

夜のとばりが降りて、ナイチンゲールのうたがきこえる頃、あなたにあひたいと永遠のまことを持つてあなたを待つてゐる、いましも月は海を越えて登つて來た、ところへに君を戀してわたしはあなたを待つてゐる

三、(イ)かなしみ (ロ)おまへはわたしのもの

ホセ・ペコーラ氏はブエノスアイレスの音樂學校のヴアイオリン教授で、日本に憧憬をもつてゐて、近作を送つて來た。日本で自分の作品が演奏されることに非常にうれしいといふ手紙を添へて……けふの二つはその贈り物で、(イ)はうれひの色あるタンゴ、(ロ)はクレオール風なワルツである。けふは二つとも歌はない。器樂の合奏

四、(イ)マザー・マツクリー

母に捧げる愛のうた。英語でうたふ。歌詞の大意は

わたしの胸には誰にも占領されぬ所がある。わたしの魂の底にも深みがある。人に觸れられず知られない深い所がある。わたしの記憶、わたしの生涯の中に陰だけに充され、ほかの誰にも穢されない所がある 銀色に光るその髮の毛。額に刻むその皺、わたしのために疲れたその手。神樣母のマツクリーを祝福し、み胸に抱き給へ

(ロ)セレナード

祕めやかに闇を縫ふわが調べ、閑けさに雜もなし、來よや君、さゝやく木の間に洩る月影、洩る月影、人目もとゞかじ、たゆたひそ、たゆたひそ 君聞くや吾に囁ふ夜の鳥、わが胸の祕事をそは歌ひつ、鳴く音に薄めつや愛の惱み愛の惱み、わりなき思ひのかのひとふし、かのひとふし 深き思ひをば君や知る、わが心をば、待てるわれに出で來よ君、出で來よ

五、ラ・パロマ

わが船ハバナを立つとき、獨りの淚あふれぬ、いとし君よ俱に來すや、花咲くたのし邦へ 小さき鳩なれをとはば、讃れやよあまき言葉、われがいのちの君よ、いつまでもかはらずに、ああチニタよ心きめて、ああ來まさずや、われがゆくたのし邦へ 鐘の音さやけくひゞきて、讃歌は空を渡り、二人が神のみまへに、ぬかづくその日待たるゝ (繰返し前)

浪花節 夜八時廿五分 籠釣瓶

梅中軒鶯童

〽頃は享保七年の、五月五日の節句の夜、月は雲間に影落ちて、星もまばらに薄曇り、新吉原の不夜城も、更けて淋しき五丁町、陽気浮氣の遊興ぢやない、男の意地が立てたさに、家も我が身も何のその、廓通ひも二年越し、一度は氣休め二度はよし、三度のよもやに引かされて、てれん手管や口車、果ては見事に欺瞞され、今は恨みも怨み、戀も意氣地も面目も、踏みにじられた次郎左衞門、堪へ堪へ口惜しさは、遂に我慢の緒が切れて、鞘を拂つた村正に、流す血潮も吉原に、つきぬ恨の籠釣瓶

吉原仲ノ町中萬字屋の八ツ橋太夫に通ひつめた野州佐野の商人次郎左衞門、十九の年の疱瘡で化物同樣の顏容、八ツ橋は只慾と情夫々手管にかけて金の無心言はれるまゝに金を與へて老舗の蓄も空になる、戀に狂ふた次郎左衞門いよ/\身請話を切り出すと案に相違の愛想づかし世間の手前三年だけ家の女房になつてくれ四年目に樂之丞と添はせると淚見せての懇望に流石の八ツ橋も斷り兼ね一旦承諾し酒宴となる、席上泥醉の樂之丞から口汚く罵られ剰へ八ツ橋の態度も變つたので耐へ兼ねて拔いた村正切れ味は水もたまらぬ籠釣瓶、女故に多數の命を害ふといふ佐野次郎左衞門兇刄物語

將棋新手合(六)

於東京市日本橋區蠣殼町二ノ七 瀧呂木將棋所

(圖は六八銀迄の局面)

左香落　六段△塚田正夫(東京)　四段▲樋口義雄(東京)

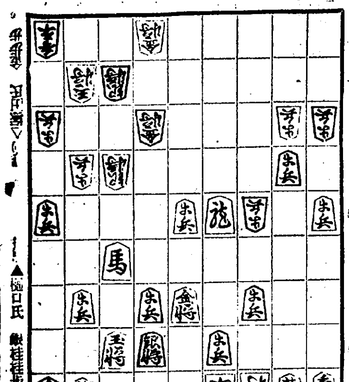

△七五步 ▲七七馬 △七六金 ▲八八馬 △四八角成 ▲同龍 △同飛成 ▲五四步 △二八飛 ▲五五馬 △六四步迄にて塚田氏の勝

瀧呂木七段講評

(上手)敵に駒を使はしたので、七五步と打ち敵馬に壓迫を加へるのは安全なる指方である

(上手)七六金打は指し過ぎである、茲は四八角と直になる處である

(下手)八八馬は弱い、茲は七六金を同馬と切り、五九金と打つ處である

(上手)四八角成は、次ぎに五七馬で必至の順を狙つた良い捌きである

總評 本局は、上手方序盤に三四銀留めから殊更に三二飛廻りの型を選んだので、下手方に對策を採るに容易であつた、併して九六步と突いた時、上手方は九筋の手拔きを敢行して玉將の圍を先にしたのは棋法として面白くない、矢張り九四步と位を保つ處であつた。中盤戰に於て下手方は四五兩筋から壓迫策を圖り敵飛を捕虜としたのはよかつたが、上手の四五飛の決戰手段の時、三三馬と桂を得すべきを、敵飛車を取つて桂の捌きをつけられて形勢を損じてしまつた、終盤に於いても上手の七六金を同馬と取り、五九金と打てばまだ勝算の餘地ありしを、八八馬と逃げて上手に四八角と攻められては最早挽回の途絶へて下手方の中押の敗となつた。塚田君は本年七月より六段に昇級したのである。本年二十二歳で花田八段の門下生であるが、木村二世の評がある

朝鮮郵船定期出帆

△印ハ船客扱ヒ

● 北鮮ノ二ヨリ九日開始
新京丸、電噸四、一〇二一噸
定員一等十二名、二等四十二名、三等百二十八名
羅津 三ノ日 午前六時發
雄基 三ノ日 午前八時着 午前九時發
清津 三ノ日 正午十二時着 午後五時發
新潟 五ノ日 正午十二時着
清津 七ノ日 午前十一時發 午前八時着
清津 九ノ日 午前十一時發
羅津 九ノ日 午後二時着 午後五時發
雄基 九ノ日 午後七時着

北鮮横濱直行 東京―清水―名古屋―阪神―關門―コース
△佐賀丸 羅津 日 雄基 日 清津 日 釜山―關門―大阪―名古屋―清水―横濱寄港
北鮮東京行 長壽山丸 雄基十六日 清津十九日 元山二十三日
○急行船 關門―名古屋―清水―横濱寄港
△羅丁丸 雄基九月七日 清津九日 元山十日
西鮮東京行 關門―大阪―名古屋―清水―横濱寄港
△江原丸 仁川七日 群山九日 木浦十一日
北鮮名古屋行 △鏡丸 鎭南浦三日 仁川十日 釜山―博多―關門
○陸軍運輸部御用船 阪神寄港
立神丸 雄基十九日 清津二十日 元山三日 釜山―博多―關門―神戸寄港
北鮮大阪行 清津丸 雄基十二日 清津十三日 元山十五日
慶安丸 延長 釜山十日 元山一日 敦賀行 新舞鶴―舞鶴―宮津―境
新義州八日 鎭南浦九日 仁川十三日
金剛山丸 鎭南浦三日 仁川四日
新義州三日 鎭南浦十二日 仁川十六日
錦江丸 仁川六日 群山九日 木浦二十日 博多直行 神戸川寄港
櫻島丸 大連十日 仁川七日 鹿兒島・清津行 長崎寄港
○博多直行船 仁川二十二日
西鮮清津行 平安丸 仁川 日 鎭南浦 日 釜山 日
北鮮上海・青島行 平安丸 清津八月三日 釜山三日
上海行 仁川 日 鎭南浦 日 釜山 日
青島行 安東―芝罘―大連寄港 青島延長―群山―木浦寄
會寧丸 仁川十四日 鎭南浦十五日
大連行 櫻島丸 仁川十日 鎭南浦十一日
錦江丸 仁川三日 鎭南浦 日
浦鹽行 金剛山丸 元山十二日 清津十三日 雄基十三日
△釜航貨釜低廉船中食事附
△右ノ外臨時臨時船ヲ配船致シ船腹ノ調澤ヲ取計ヒ居リマス
日本郵船定期出帆
歐州行 榛名丸 橫濱八月四日 神戸八月八日 門司八月十日
桑港行 龍田丸 橫濱八月二十日 神戸八月二十二日
濠洲行 北野丸 橫濱八月十六日 神戸八月十九日

朝鮮郵船株式會社

京城府大門通リ五ノ一
代表電話本局四―九五番
釜山支店 大倉町 電話四〇一三番
元山支店 海岸町 電話長一三四番
仁川出張所 港町 電話長三五一番
北鮮出張所 清津府北星町
京城代理店 朝鮮運送會社
鎭南浦代理店 朝鮮商工會社 電話四八〇〇番
仁川代理店 朝鮮運送會社
群山代理店 群山海運會社
木浦代理店 朝鮮運送會社
釜山代理店 大池回漕店
元山代理店 朝鮮運送支店
城津代理店 朝鮮運送支店
清津代理店 國際運輸支店
雄基代理店 國際運輸支店

嶋谷汽船離出帆

朝鮮總督府命令航路
門鮮北海道大連線
×印ハ樺太行
大連直行(三等七圓)
仁川出帆 代理店日鮮海運株式會社 電話五〇
明石丸 八月十二日
朝海丸 八月十九日
天海丸 八月廿七日
日本海丸 九月三日
裏日本、北海道、樺太行
×印ハ樺太行(各地急行)
鎭南浦出帆 代理店日鮮海運出張所 電話三九
×明石丸 八月十六日
×朝海丸 八月廿三日
×天海丸 八月卅一日
日本海丸 九月七日
仁川出帆 代理店日鮮海運株式會社 電話一〇
×明石丸 八月十八日
×朝海丸 八月廿五日
×天海丸 九月二日
日本海丸 九月九日
群山出帆 代理店 群山海運會社 電話一四
朝海丸 八月廿六日
日本海丸 八月十日
木浦出帆 代理店 鮮海運出張所 電話八四
朝海丸 八月廿七日
日本海丸 八月十一日
釜山出帆 代理店 澤山兄弟商會 電話四〇〇八
×明石丸 八月廿日
朝海丸 八月廿八日
天海丸 八月四日
日本海丸 九月十二日
浦項出帆 代理店 浦項運輸會社 電話一一三
朝海丸 八月廿九日
日本海丸 八月十三日
內地寄港地 境、宮津、舞鶴、新舞鶴、敦賀、伏木、船川、函館、小樽、大泊
各廳命令航路 北海道―北鮮線
笠戶丸 北鮮、北海道行 定期
雄基出帆 代理店 國際運輸支店 電話二七
八月十一日 八月卅一日
清津出帆 代理店 國際運輸支店 電話一八
八月十一日 八月卅一日
城津出帆 代理店 北鮮商船組 電話一三
八月十二日 九月一日
西湖津出帆 代理店 富田商店 電話二八
八月十三日 九月二日
元山出帆 代理店 朝鮮運送支店 電話二〇
八月十四日 十三日

大阪商船定期出帆

內地寄港地 伏木直行、新潟、酒田、船川、青森、函館、小樽
◇各航共最新式優秀貨客船ニシテ娛樂施設完備ス
乘船券ハ前記各代理店並ニジヤパンツーリストビユーロー案內所ニテ發賣ス 本社及代理店ヘ御申越アリ次第各航路案內書ヲ送リ致シマス
神戸市神戸區明石町 嶋谷汽船株式會社

◎內、臺、鮮、滿連絡優秀客船
北鮮阪神行(門司經由)急行 清津午前十時發 雄基前日發=翌々日門司着 前十時着
雄基丸 八月廿六日
貴州丸 八月廿六日
武昌丸 八月廿二日
河南丸
北鮮臺灣行 江蘇丸 清津發 八月廿六日 城津、興南、隆、博多、長崎、鹿兒島、基隆、高雄行
大連內地直行 日滿連絡每日發 朝鮮、滿洲鐵道十要驛ニ於テ船車連絡切符發賣
大連發午前十時=門司着翌朝早朝 神戸
吉林丸 八月大連 門司 神戸
熱河丸
うすりい丸
らぷらた丸
扶桑丸
ばいかる丸
はるぴん丸
あめりか丸
めきしこ丸
たこま丸
したる丸(?)

京城府南大門通三丁目一〇六 東京火災ビル四階
大阪商船株式會社 京城出張所
電話本局長一〇三二〇番

鮮內代理店・案內所
清津・雄基・羅津 國際運輸會社
仁川 慶田組
釜山 釜山商船組
ジヤパンツーリストビユーロー案內所 京城三越、平壤三中井、釜山三中井、安東大和橋

門司基隆直行 毎五日目發(內臺連絡船)
高千穗丸 八月二十日
瑞穗丸 八月廿五日
蓬萊丸 八月三十日
門司發正午
(基隆着翌々日午後一時)
門司より神戸行大型船便多數あり
詳細は左記御問合せ下さい(案內書進呈)

仁川汽船出帆廣告

海州線 直航 隔日出帆
黃海線各驛ト船車連帶貨物取扱
長淵線 每月五回出帆
馬山浦石浦 龍湖島、蘇江、德洞、
寄港地=九味浦、苔灘、大青島、小青島
仙掌線 隔日出帆 寄港地=漢津、南元浦
唐津線 隔日出帆 寄港地=孔浦里、富里浦
自動車連絡 習德浦

仁川汽船株式會社

德積線 隔日出帆 寄港地=北倉浦里、瑞山、泰安、自動車連絡取扱
靈興島線 隔日出帆 寄港地=仙水、乾坪
喬桐線 每月二十回出帆 寄港地=信島、長峰、外島、石浦里、注文島
馬山線 隔日出帆 寄港地=靈興島、大阜島
白石浦線 (忠南牙山郡)毎月六回出帆
此ノ外ニ沿岸各方面行貨物取扱
仁川港町二丁目
電話 五一番(庶務係) 一四〇番(貨物係)

九州郵船株式會社

釜山出帆

出帆廣告
博多行 珠丸 毎日午後十一時出帆
對馬壹岐、長崎行 博多丸 每月四日九日十四日十九日廿四日廿九日午後二時出帆
詳細ハ左記ヘ御照會被下度候
釜山第一棧橋 九州郵船株式會社出張所 電話二四一一番

仁川出帆

(代理店日鮮海運會社)
大連直行 東祥丸 八月十七日
鹿兒島、三角、長崎、博多行 東祥丸 七月五日

新義州・安東出帆

(代理店日鮮海運會社)
東祥丸 七月廿四日 八月十二日
仁川經由、九州各地行
東祥丸 七月廿二日 八月十一日
詳細ハ左記ヘ御問合せ被下度候
仁川府本町四丁目
日鮮海運株式會社
電話長五〇〇番 長一〇八番

大阪商船仁川出帆
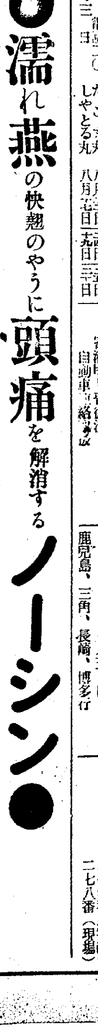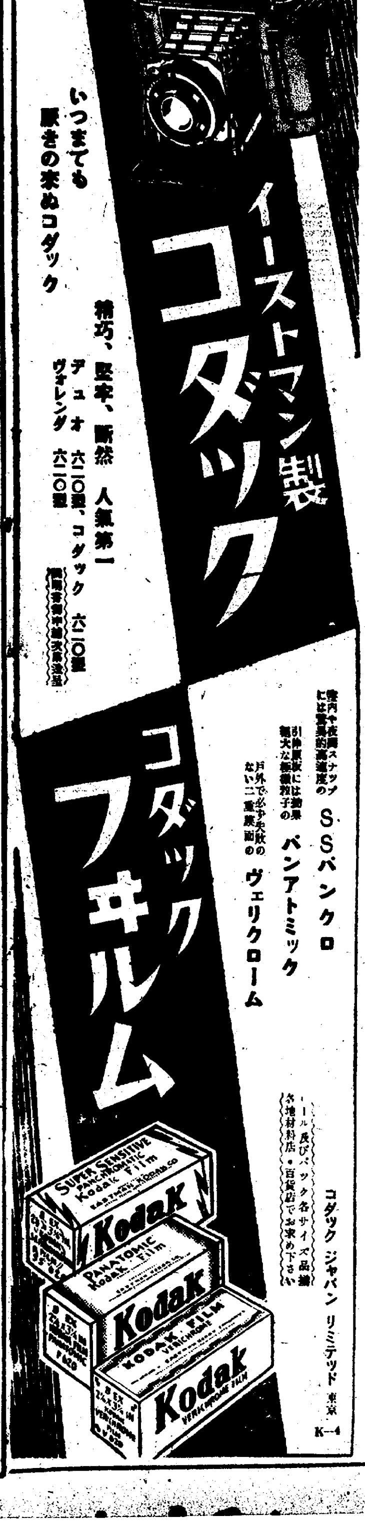
阪神行(客船御斷)
泰仁丸 八月九日 群山寄港
第三大寶丸 八月十二日 群山、尾道寄港
第二福井丸 八月十五日 群山寄港
第六小野丸 八月十五日 濟州寄港
第二信洋丸 八月十八日 群山、尾道寄港
京濱行(船客御斷)
長陽丸 八月九日
大順丸 八月十六日
海州行(船客御斷)
關東丸 八月 日
第六小野丸 八月十五日
內地各港及台灣、北海道、支那、南洋、南北米、西伯利加、歐州、濠洲等の各地行貨物通し貨物取扱致候
大阪商船株式會社仁川代理店
株式會社 慶田組
四二番・二一一番(出荷)
四二番・九八四番(入荷)
七二番・二一〇番(宿直)
二七八番(現場)